

CONSELHO REGIONAL DE EDUCAÇÃO FÍSICA DA 19ª  
REGIÃO – CREF19/AL

RELATÓRIO DE GESTÃO DO EXERCÍCIO DE 2019

Relatório de Gestão do exercício de 2019, do Conselho Regional de Educação Física da 19ª Região – CREF19/AL, nos termos do Estatuto do CREF19/AL – Resolução CREF19/AL nº 001/2017.

MACEIÓ/AL  
2020

## SUMÁRIO

MENSAGEM DO DIRIGETE MÁXIMO DA UNIDADE .....	03
1. VISÃO GERAL ORGANIZACIONAL E AMBIENTE EXTERNO .....	05
1.1. Estrutura Organizacional .....	05
1.2. Principais Canais de comunicação com a sociedade .....	06
1.3. Ambiente Externo .....	07
1.4. Modelo de Negócio.....	08
2. GOVERNANÇA, ESTRATÉGIA E ALOCAÇÃO DE RECURSOS .....	09
2.1. Estrutura de Governança.....	09
2.2. Estratégia .....	10
2.3. Alocação de Recursos.....	13
2.4 Descrição da Atuação da Estrutura de Governança.....	13
3. RISCOS, OPORTUNIDADES E PERSPECTIVAS .....	14
3.1. Principais riscos e sua vinculação aos objetivos estratégicos.....	14
3.2. Medidas específicas de gerenciamento dos riscos significativos .....	15
4. RESULTADOS E DESEMPENHO DA GESTÃO .....	16
4.1. Resultados da área fim.....	17
4.2. Gestão Orçamentária e Financeira.....	23
4.3. Gestão de Pessoas.....	25
4.4. Gestão de Licitações e Contratos.....	25
4.5. Gestão de Tecnologia da Informação .....	26
4.6. Gestão Patrimonial e Infraestrutura .....	37
4.7. Gestão de Custos.....	27
5. INFORMAÇÕES ORÇAMENTÁRIAS, FINANCEIRAS E CONTÁBEIS .....	28
5.1. Informações sobre responsável pelas demonstrações contábeis.....	28
5.2. Informações e avaliações sobre os fatos contábeis e financeiros .....	28
5.3. Balanço, Demonstrações e Notas Explicativas.....	29
5.4. Declaração do Contador Responsável Acerca da regularidade das peças contábeis.....	55
ANEXOS E APÊNDICES .....	56
Anexo I – Parecer da Comissão de Controle e Finanças .....	56
Anexo II – Declaração sobre o Relatório Integrado .....	57
Anexo III – Parecer ou Relatório da Unidade de Auditoria Interna .....	58
Anexo IV – Relatório de Instância ou área de Correição .....	59
Anexo V – Relatório de Auditoria Independente .....	60
Apêndice I – Gráficos demonstrativos da Área Fim .....	61

## 1. MENSAGEM DO DIRIGENTE MÁXIMO DA UNIDADE

Desde a criação do Sistema CONFEF/CREFs, no ano de 1998, foi definida a meta de criar 27 (vinte e sete) Conselhos Regionais de Educação Física, compreendendo que tal posição contribuiria para o desenvolvimento e consolidação do Sistema no País. Contudo, foram estabelecidos princípios de que os CREFs seriam criados na medida em que se comprovassem suas sustentabilidades financeiras, administrativas e políticas.

O Conselho Regional de Educação Física da 19ª Região, criado pela Resolução CONFEF 330/2016, é uma instituição de direito público que tem como objetivo orientar, disciplinar e fiscalizar o exercício das atividades próprias dos Profissionais de Educação Física. Além de contribuir para a melhoria da qualidade de vida da população, o CREF19/AL atua visando à construção de um ambiente menos desigual, tendo uma responsabilidade ética com a sociedade de lutar pelo direito constitucional de cada cidadão à prática de atividades físicas – direito este garantido através da orientação e dos serviços prestados por Profissionais de Educação Física.

Para isso, o Conselho depende totalmente de sua arrecadação que é proveniente das anuidades devidas por Profissionais de Educação Física e Pessoas Jurídicas inscritas no CREF19/AL, pois não recebe repasses de verbas de outros Entes Públicos, nem tão pouco de Entes privados, e conseqüentemente, suas ações, que são onerosas, dependem exclusivamente da sua fonte de receita majoritária. Com isso, buscando aumentar a prestação de seus serviços, o CREF19/AL vêm ao longo destes poucos anos de existência, conseguindo os resultados necessários para melhorar qualitativamente e quantitativamente seus serviços, tendo conseguido no ano de 2018 alcançar o número de 3.000 (três mil) profissionais registrados tendo obtido sucesso nos seguintes campos:

- 369 novos registros de Pessoa Física;
- 54 novos registros de Pessoa Jurídica; e
- 47 Registros de Autônomos.

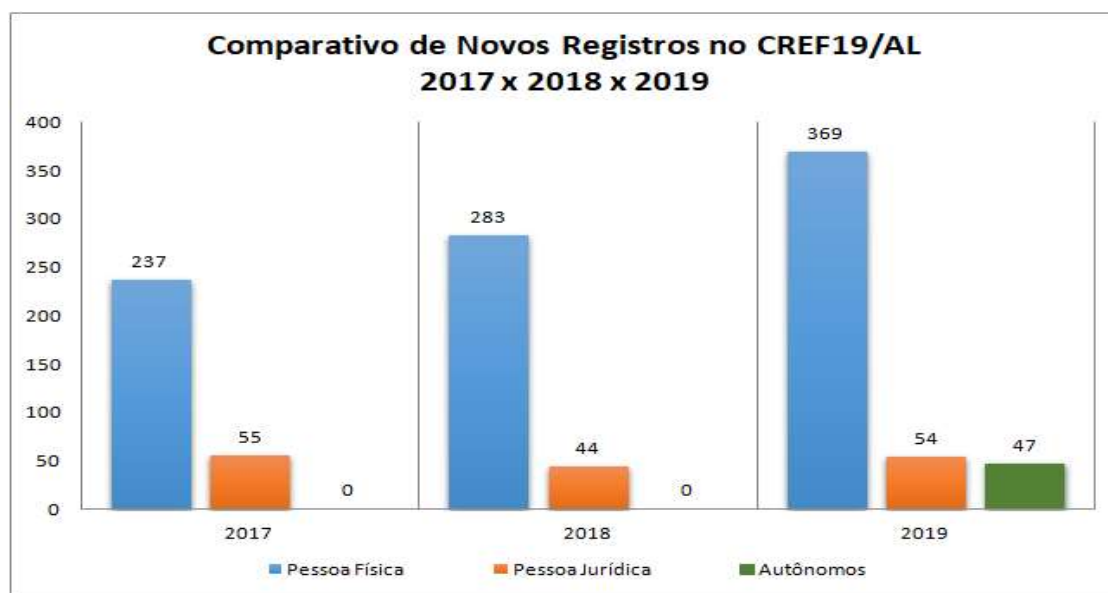
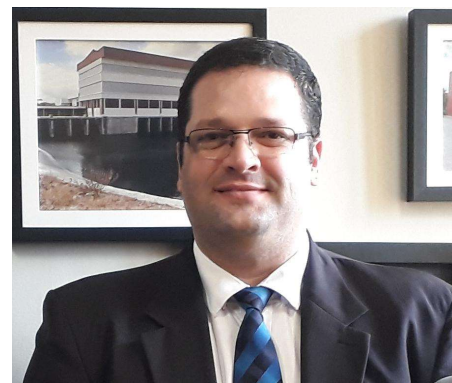

Fruto de 1135 ações de fiscalização realizadas tendo sido apuradas 71 denúncias em 2019

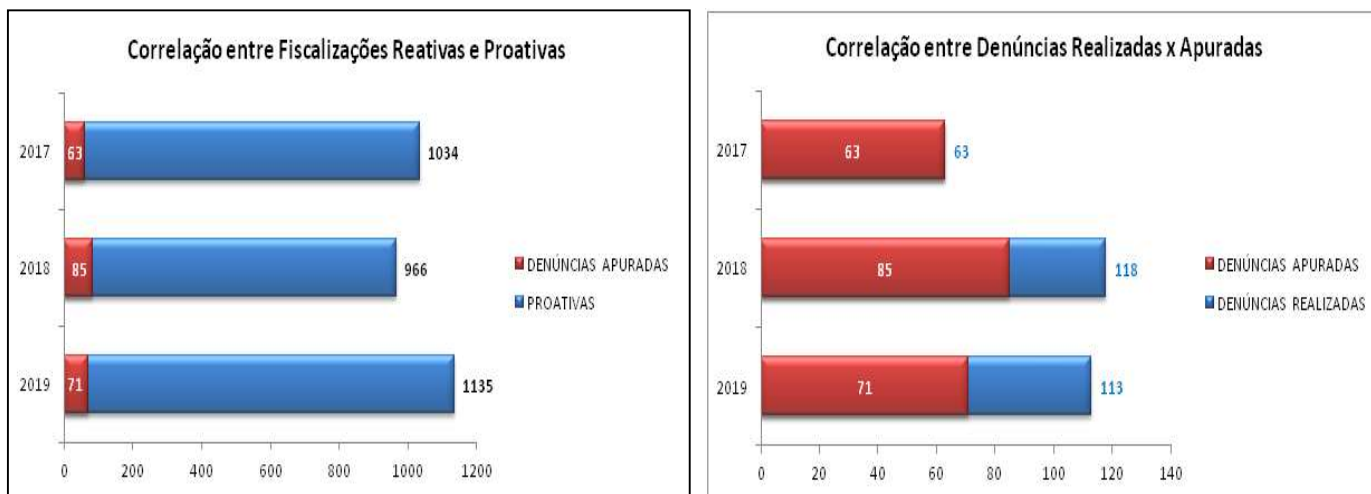

Analisando um total de 1370 processos de solicitações realizadas por profissionais e proprietários de pessoas jurídicas junto ao Conselho (14,7% superior a 2019).

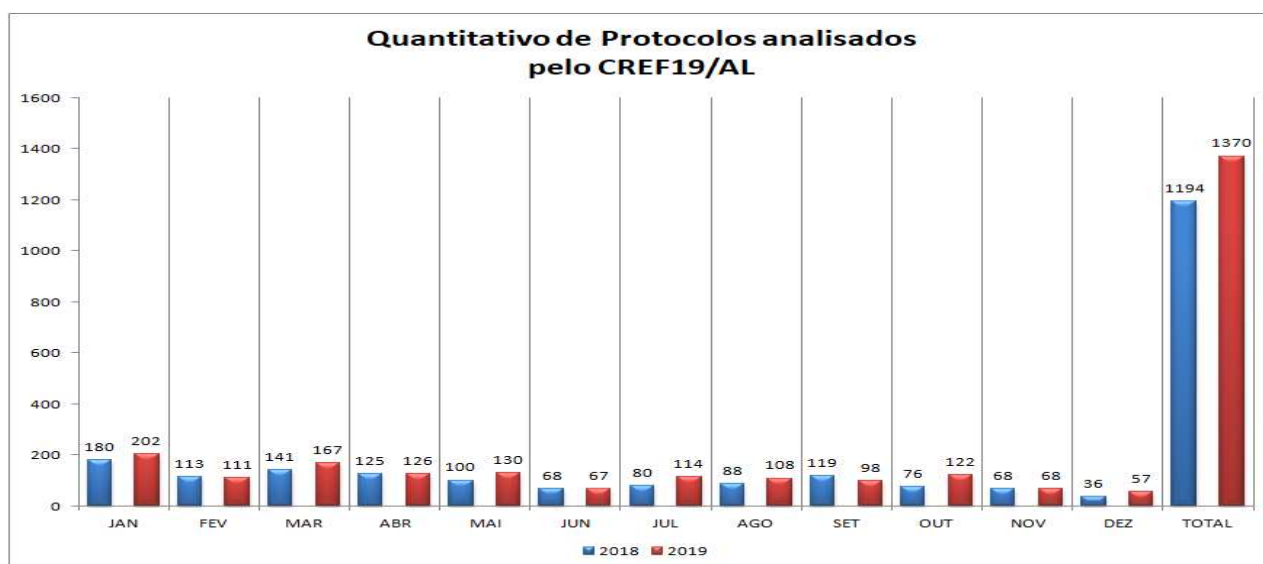

Como resultado dos esforços empenhados em nossas ações, estamos alcançando os objetivos necessários para a consolidação de uma profissão mais justa para a sociedade alagoana, com o Fortalecimento da imagem do CREF19/AL; Aumento do número de registros; Fortalecimento do relacionamento político-institucional; Promoção de aperfeiçoamento profissional; Realização de ações de responsabilidade socioambiental; Aumento da receita; Redução da inadimplência; Garantia da sustentabilidade financeira; Aumento da satisfação dos registrados; Garantia da excelência na gestão; Aperfeiçoamento nos processos internos; Ampliação das ações fiscalizatórias; Ampliação de Visitas e Palestras em IES, Federações, Secretarias, Sindicatos, dentre outros.

Sabemos dos riscos externos que são apresentados neste relatório e por isso não mediremos esforços para que cada vez mais, para assegurar que todos os Alagoanos sejam atendidos sempre por Profissionais de Educação Física em todos os espaços que lhes é de direito atendê-los, sempre pautados nos princípios constitucionais que regem a Administração Pública.

Carlos Eduardo Lima Rocha de Oliveira  
 CREF 000745-G/AL  
 Presidente do CREF19/AL



## CAPÍTULO 01 – Visão Geral Organizacional e Ambiente Externo.

O Conselho Regional de Educação Física da 19ª Região, com área de jurisdição no Estado de Alagoas, e vinculada ao Conselho Federal de Educação Física – CONFEF é uma instituição de direito público que tem como objetivo orientar, disciplinar e fiscalizar o exercício das atividades próprias dos Profissionais de Educação Física. Além de contribuir para a melhoria da qualidade de vida da população, o CREF19/AL atua visando à construção de um ambiente menos desigual, tendo uma responsabilidade ética com a sociedade de lutar pelo direito constitucional de cada cidadão à prática de atividades físicas – direito este garantido através da orientação e dos serviços prestados por Profissionais de Educação Física.

O CREF19/AL possui como sua finalidade legal a fiscalização do exercício profissional, de responsabilidade hierarquicamente, da Comissão de Orientação e Fiscalização e do Departamento de Orientação e Fiscalização. Dessa forma, já é de rotina do Departamento de fiscalização a realização de Planejamento Estratégico anual, feito sempre no mês de outubro, onde os dados do ano corrente são analisados, e a propostas de estratégias para o ano seguinte são apresentadas no Projeto de Fiscalização, mesmo possuindo dificuldades devido à realidade de sua baixa arrecadação e compromissos financeiros firmados (custos com: mão-de-obra, instalações, manutenção, materiais, serviços, etc.). A previsão é que nos próximos 03 (três) anos, por meio das ações que aqui serão detalhadas o Conselho possa custear a elaboração de seu planejamento estratégico não apenas para o Departamento de Fiscalização, mas de forma integral, e descentralizada para os demais setores.

A missão, visão e valores acima descritos são os seguintes:

Missão – “Garantir a sociedade a oferta de serviços por profissional de Educação Física habilitado.”

Visão – “Fortalecer o papel do profissional de Educação Física na sociedade e torna-se referência no Norte/Nordeste pela excelência dos serviços prestados.”

### 1.1 Estrutura Organizacional e de Governança

#### 1.1.1 Composição da Diretoria Gestão 2019-2021.

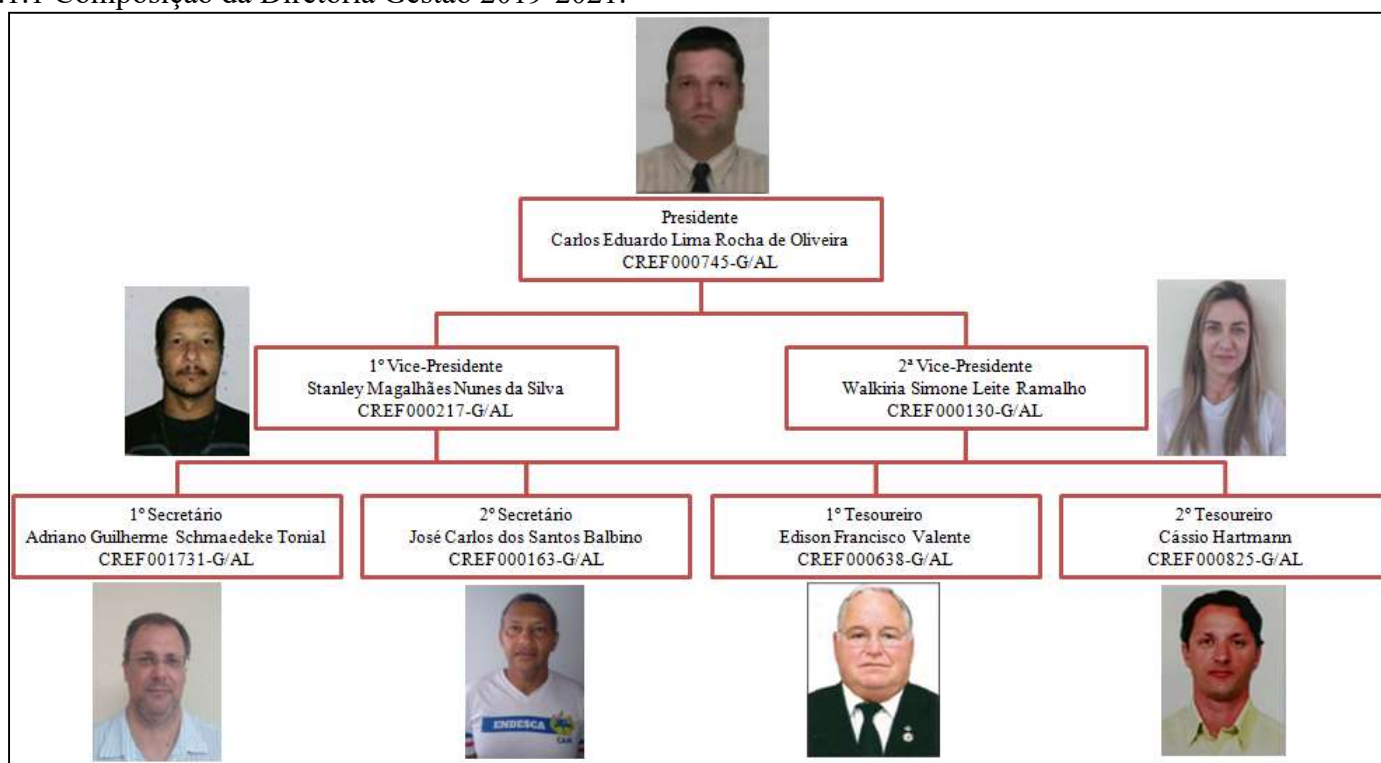

Quadro 1.1 – Organograma da Diretoria do CREF19/AL

### 1.1.2 ORGANOGRAMA GERAL DO CREF19/AL



Quadro 1.2 – Organograma Geral do CREF19/AL

- O Plenário do CREF19/AL é o poder máximo da Entidade e é constituído por 20 (vinte) Membros Efetivos e pelo último ex-Presidente do CREF que tenha cumprido integralmente seu mandato.
- A Diretoria do CREF19/AL é o órgão que exerce as funções administrativas e executivas deste Conselho e será constituída pelo Presidente, 1º Vice-Presidente, 2º Vice-Presidente, 1º Secretário, 2º Secretário, 1º Tesoureiro e 2º Tesoureiro.
- O Presidente exerce a representação nacional e internacional do CREF19/AL, junto a organizações públicas quanto a privadas, em juízo ou fora dele, ativa e passivamente, podendo constituir procurador ou delegação.

### 1.2 Principais canais de comunicação com a sociedade

O principal canal de relacionamento com a sociedade é o sítio do CREF19/AL com a função de ampliar o nível de comunicação com os diversos públicos com os quais o Conselho se relaciona, quais sejam, Profissionais e Pessoas Jurídicas, entidades de classe, instituições de ensino e a sociedade, estreitando o relacionamento entre eles. Ao valorizar práticas e condutas éticas, através do diálogo com o seu público usuário, a entidade contribui para a garantia de direitos e o fortalecimento da cidadania, por meio do estímulo à participação. Com a permanente busca por informações por meio das mídias sociais, o CREF19/AL iniciou uma maior interação com seu público, por meio do *Instagram*, mantendo a utilização do *Facebook*. Desta forma, além do sítio, as mídias sociais também funcionam como um canal alternativo de comunicação entre a Instituição e os Profissionais, Pessoas Jurídicas, estudantes e Sociedade.

Outro canal disponível ao público do CREF19/AL é o Sistema Eletrônico do Serviço de Informações ao Cidadão (e-SIC) que está disponível em nosso Portal da Transparência o qual permite que qualquer pessoa, física ou jurídica, encaminhe pedidos de acesso à informação ao CREF19/AL.

Está disponibilizada, em nosso portal da transparência, por meio de links, que disponibilizam listas de serviços disponibilizados pelo CREF19/AL aos beneficiários, bem como um canal de denúncia que direciona as demandas diretor ao Departamento de Fiscalização. Links:

<http://cref19.org.br/site/pessoa-fisica/>

<http://cref19.org.br/site/pessoa-juridica/>

Com o objetivo de aumentar a transparência e publicidade da gestão administrativa, financeira e contábil desta autarquia, permitindo que a sociedade exerça o papel de fiscal sobre a correta aplicação dos recursos disponíveis e por força da Lei n.º 12.527/2011, o CREF19/AL reflete um dos pilares essenciais da Administração Pública por meio do seu portal de transparência, disponível em: <http://transparencia.confef.org.br:8099/spw/PortalTransparencia/Consulta.aspx?CS=sFitzVdohjl=>

### 1.3 Ambiente Externo

O Conselho depende totalmente de sua arrecadação que é proveniente das anuidades devidas por Profissionais de Educação Física e Pessoas Jurídicas inscritas no CREF19/AL, pois não recebe repasses de verbas de outros Entes Públicos, nem tão pouco de Entes privados, e conseqüentemente, suas ações, que são onerosas, dependem exclusivamente da sua fonte de receita majoritária.

A crise econômica vivida pelo Brasil, nos últimos anos, reflete em nossa arrecadação e contribuem para a inadimplência, além de outros fatores, quais sejam: a cultura de desinformação entre os próprios Profissionais de Educação Física do Estado de Alagoas de que o Conselho deve atuar e realizar ações que não são de sua competência legal e que poderiam vir a ocasionar ações judiciais em desfavor do CREF19/AL; a ideia equivocada que o CREF19/AL possui super faturamento e não o executa; a visão errônea de que Licenciados em Educação Física não precisam de registro Profissional, e dentre outros, só corroboram a inadimplência média de 50%.

Neste relatório serão colocadas as ações que desempenhamos durante o ano de 2019, visando ampliar o quantitativo de registros de Pessoas Físicas e Jurídicas junto ao CREF19/AL, para que, com maior receita arrecadada, mais serviços possam ser disponibilizados para os Profissionais de Educação Física, e também a ampliação quantitativa de ações desenvolvidas pela atividade de fiscalização do exercício profissional, bem como aquelas que visam fortalecer a profissão, uma vez que não medimos esforços, dentro de nossas limitações, para minimizar a atuação de falsos profissionais e estudantes que estejam incorrendo em exercício ilegal da Profissão, garantindo à Sociedade qualidade e segurança nos serviços prestados em atividade física, desportiva e similar, tendo também como consequência indireta, a abertura de oportunidades de emprego para Profissionais de Educação Física Registrados no Conselho.

Para alcançar as metas de registros, atendimentos e ações de fiscalizações realizadas o Conselho necessita da atuação de seus parceiros institucionais que também serão expostos no decorrer deste documento, para amparar as ações e dar continuidade ao trabalho desempenhado pelo CREF19/AL.

## 1.4 Modelo de Negócio

<p style="text-align: center;"><b>Parceiros</b></p> <ul style="list-style-type: none"> <li>▪ Ministério Público Federal</li> <li>▪ Ministério Público do Trabalho</li> <li>▪ Ministério Público Estadual</li> <li>▪ Polícia Militar de Alagoas</li> <li>▪ Polícia Civil de Alagoas</li> <li>▪ Corpo de Bombeiros Militares de Alagoas</li> <li>▪ Governo do Estado de Alagoas</li> <li>▪ Assembleia Legislativa Estadual</li> <li>▪ Prefeituras</li> <li>▪ Câmaras de Vereadores</li> <li>▪ Vigilâncias Sanitárias (Estadual e Municipais)</li> <li>▪ PROCON-AL</li> <li>▪ PROCON-Maceió</li> <li>▪ PROCON-Arapiraca</li> </ul>	<p style="text-align: center;"><b>Atividade Chave</b></p> <ul style="list-style-type: none"> <li>▪ Fiscalização do Exercício Profissional em Educação Física</li> </ul> <hr/> <p style="text-align: center;"><b>Recurso Chave</b></p> <ul style="list-style-type: none"> <li>▪ Anuidades devidas</li> </ul> <hr/> <p style="text-align: center;"><b>Atividade Chave</b></p> <ul style="list-style-type: none"> <li>▪ Fiscalização do Exercício Profissional em Educação Física</li> </ul>	<p style="text-align: center;"><b>Relacionamento com o Público Alvo</b></p> <ul style="list-style-type: none"> <li>▪ Oferecer ao profissional uma estrutura física adequada e confortável</li> <li>▪ Realização Ações Itinerantes estreitando o relacionamento com os Profissionais de Educação Física que atuam em localidades distantes da Sede, por meio de atendimentos administrativos e orientações</li> <li>▪ Apresentar aos Profissionais e à Sociedade Civil as ações desenvolvidas pelo CREF19/AL nos veículos de comunicação próprios (Site e Redes Sociais)</li> <li>▪ Desburocratização de procedimentos administrativos.</li> <li>▪ Atendimento de denúncias</li> </ul>
<p><b>Público Alvo</b></p> <ul style="list-style-type: none"> <li>▪ Profissionais de Educação Física</li> <li>▪ Pessoas Jurídicas de serviços em Atividades Físicas, Desportivas e Similares</li> <li>▪ Sociedade Civil</li> </ul>	<p style="text-align: center;"><b>Fontes de Custos*</b></p> <ul style="list-style-type: none"> <li>▪ Despesas Correntes</li> <li>▪ Despesas de Capital</li> </ul> <p>*Especificados nas demonstrações contábeis deste relatório)</p> <hr/> <p style="text-align: center;"><b>Fontes de Receita*</b></p> <ul style="list-style-type: none"> <li>▪ Receita Corrente</li> </ul> <p>*Especificada nas demonstrações contábeis deste relatório)</p>	<p style="text-align: center;"><b>Valores</b></p> <ul style="list-style-type: none"> <li>▪ Ética</li> <li>▪ Comprometimento</li> <li>▪ Respeito</li> <li>▪ Profissionalismo</li> <li>▪ Justiça</li> <li>▪ Disciplina</li> <li>▪ Responsabilidade Socioambiental</li> </ul>

## Capítulo 02 – Governança, Estratégia e Alocação de Recursos

### 2.1 Estrutura de Governança

Em sua organização o CREF19/AL é constituído pelos seguintes Órgãos:

**PLENÁRIO:** O Plenário do CREF19/AL é o poder máximo da Entidade e é constituído por 20 (vinte) Membros Efetivos e pelo último ex-Presidente do CREF que tenha cumprido integralmente seu mandato, nos termos do art. 26 do Estatuto do CREF19/AL. O Plenário do CREF19/AL somente deliberará sobre os assuntos constantes na sua pauta de convocação e com a presença mínima de metade mais o primeiro inteiro de seus Membros Efetivos eleitos. O Plenário é tratado nos arts. 26 ao 31, do Estatuto do CREF19/AL (Resolução CREF19/AL nº 001/2017).

**DIRETORIA:** A Diretoria do CREF19/AL é o órgão que exerce as funções administrativas e executivas deste Conselho e será constituída pelo Presidente, 1º Vice-Presidente, 2º Vice-Presidente, 1º Secretário, 2º Secretário, 1º Tesoureiro e 2º Tesoureiro.

**PRESIDÊNCIA:** A Presidência do CREF19/AL será exercida por 01 (um) Presidente e 02 (dois) Vice-Presidentes eleitos por mandato igual ao da Diretoria. O Presidente do CREF19/AL, em seus impedimentos legais de qualquer natureza, inclusive licença, será substituído pelo 1º Vice-Presidente e, no impedimento deste, pelo 2º Vice-Presidente, com todas as atribuições inerentes ao cargo. O Presidente exerce a representação nacional e internacional do CREF19/AL, junto a organizações públicas quanto a privadas, em juízo ou fora dele, ativa e passivamente, podendo constituir procurador ou delegação.

**ÓRGÃOS DE ASSESSORAMENTO:** Os órgãos de assessoramento são órgãos de consultoria da Presidência, da Diretoria e do Plenário do CREF19/AL, às quais compete analisar, instruir e emitir pareceres nos assuntos e processos que lhe forem enviados pelo Presidente do CREF19/AL, retornando-os devidamente avaliados para decisão superior. As Comissões Permanentes deverão ser presididas por Conselheiro, desde que estes não sejam Membros da Diretoria. Os Membros da Diretoria não poderão integrar a Comissão de Controle e Finanças. Os Órgãos de Assessoramento são tratados nos arts. 42 ao 51, do Estatuto do CREF19/AL (Resolução CREF19/AL nº 001/2017).

O exercício do mandato de Membro Conselheiro do CREF19/AL, em 2019, foi exercido pelos Conselheiros abaixo elencados:

Tabela 3.2 – Relação dos Conselheiros do CREF19/AL

RELAÇÃO DOS CONSELHEIROS DO CREF19/AL	Nº DE REGISTRO
ADRIANO GUILHERME SCHMAEDECKE TONIAL	001731-G/AL
ALBERTO SILVA GUIMARÃES	000246-G/AL
ALYSSON BORGES RODRIGUES NOBRE	000851-G/AL
ANDRÉA DE AZEVEDO AGULHAN*	000201-G/AL
ANTONIO PAULO CAVALCANTE BUARQUE**	000574-G/AL
CARLOS EDUARDO LIMA ROCHA DE OLIVEIRA	000745-G/AL
CASSIO HARTMANN	000825-G/AL
CLOVIS ALVES DA SILVA	000103-G/AL
EDISON FRANCISCO VALENTE	000638-G/AL
EDUARDO DANIEL MORAES DOS SANTOS	001311-G/AL
ERISVALDO RAMALHO	000131-G/AL
EVANIO SALVADOR DE LIMA	000463-G/AL
FABIO REIS RIBEIRO	001274-G/AL
GILMAR FERREIRA DA SILVA	001681-G/AL
JOSE CARLOS DOS SANTOS BALBINO	000163-G/AL
JOSÉ EDSON RODRIGUES FERREIRA	000041-G/AL
LIGYA KARINA DA SILVA TAVARES***	001636-G/AL

MARIO NARCIZO DOS ANJOS	000192-G/AL
MICHELLE VIEIRA ANDRADE	001248-G/AL
NEWTON CESAR DE LIMA MENDES	000035-G/AL
PATRICIA VIEIRA SILVA	000459-G/AL
PEDRO QUINTELLA CAVALCANTI CALHEIROS	000404-G/AL
RUBEM GOMES DE VASCONCELOS FILHO	001833-G/AL
SAMUEL GENOVEZ DE AVELAR	001329-G/AL
STANLEY MAGALHÃES NUNES DA SILVA	000217-G/AL
TACIANO FERNANDES DOS SANTOS COSTA	001305-G/AL
THAÍSA VIANA DUARTE SIMIÃO	001310-G/AL
WALKIRIA SIMONE LEITE RAMALHO	000130-G/AL

\* A Senhora Andréa de Azevedo Agulhan, renunciou ao cargo de Conselheira do CREF19/AL. A solicitação foi deferida na Reunião Plenária do dia 29 de agosto de 2019.

\*\* O Conselheiro Antonio Paulo Cavalcante Buarque solicitou afastamento do cargo de Conselheiro do CREF19/AL, por 06 (seis) meses. A solicitação foi deferida na Reunião Plenária do dia 12 de dezembro de 2019.

\*\*\* A Conselheira Ligya Karina da Silva Tavares, solicitou afastamento do cargo de Conselheira do CREF19/AL, por 02 (dois) anos. A solicitação foi deferida na Reunião Plenária do dia 21 de fevereiro de 2019.

O CREF19/AL não possui Departamento de Controle Interno. Estatutariamente, temos a Comissão de Controle e Finanças a qual compete especificamente: I. examinar e deliberar sobre as prestações de contas, demonstrações contábeis mensais e o balanço do exercício do CREF19/AL e de suas Seccionais, emitindo parecer para conhecimento e deliberação do Plenário; II. examinar as demonstrações de receita arrecadada pelo CREF19/AL e suas Seccionais, verificando se correspondem às cotas creditadas e se foram efetivamente quitadas, relacionando, mensalmente, as seccionais em atraso, com indicação das providências a serem adotadas; III. examinar a proposta orçamentária do CREF19/AL; IV. examinar as prestações de contas do CREF19/AL; V. apresentar ao Plenário denúncia fundamentada sobre erros administrativos de matéria financeira, sugerindo as medidas a serem tomadas.

A Comissão de Controle e Finanças analisa a prestação de contas apresentada pela Diretoria e, extraordinariamente, sempre que convocada por seu Presidente, ou pelo Presidente do CREF19/AL, ou por deliberação do Plenário do CREF19/AL.

Analisadas as contas, a Comissão deverá emitir parecer e submetê-lo ao julgamento do Plenário do CREF19/AL.

## 2.2 Estratégia

O CREF19/AL possui como sua finalidade legal a fiscalização do exercício profissional, de responsabilidade hierarquicamente, da Comissão de Orientação e Fiscalização e do Departamento de Orientação e Fiscalização. Dessa forma, já é de rotina do Departamento de fiscalização a realização de Planejamento Estratégico anual, feito sempre no mês de outubro, onde os dados do ano corrente são analisados, e a propostas de estratégias para o ano seguinte são apresentadas no Projeto de Fiscalização.

O CREF19/AL teve como objetivos e planos:

Tabela 3.2 – Objetivos e Planos do CREF19/AL

OBJETIVO	PLANO
<b>I - Consolidar o Sistema CONFEF/CREFs</b>	
Corroborar a articulação nacional com Parlamentares e Gestores da Educação Física, do Esporte, do Lazer e da Saúde	Reuniões com membros do Executivo, Legislativo e Judiciário.
Implantar e atualizar os canais de	Continuamos utilizando o <i>site</i> do CREF19/AL, o canal de

comunicação com os Profissionais registrados e com a sociedade/cidadão	denúncias e duas páginas nas redes sociais ( <i>Facebook e Instagram</i> ) para manutenção nas divulgações de nossas ações.
<b>II. Intensificar as ações de fiscalização</b>	
Elaboração de Planejamento estratégico para identificação dos locais com maior incidência de irregularidades na prestação de serviços de atividades físicas, desportivas e similares	Criação do Projeto de Fiscalização do Departamento de Fiscalização do CREF19/AL para apresentação à Diretoria do CREF19/AL o qual aponta as justificativas relativas às futuras ações de fiscalização, além de novas formas de atuação para garantir uma melhor logística nas ações de fiscalização, maximizando os resultados e diminuindo os custos das ações.
Estruturação logística das ações de fiscalização na Capital e na região metropolitana para fiscalização dos locais com maior incidência de irregularidade na prestação de serviços de atividades físicas, desportivas e similares	Com a criação do Projeto de Fiscalização pelo Departamento de Fiscalização do CREF19/AL para alocação de datas pré-definidas para os locais onde há maior incidência de irregularidades na prestação de serviços de atividades físicas, desportivas e similares, foi possível direcionar as ações de fiscalização para tais localidades;
Intensificação da fiscalização de Pessoas Jurídica e Físicas nas cidades do Interior Alagoano	Com os objetivos traçados no Projeto de Fiscalização realizado pelo Departamento de Fiscalização do CREF19/AL onde há a identificação dos locais onde há maior incidência de irregularidades na prestação de serviços de atividades físicas, desportivas e similares, foi possível direcionar as ações de fiscalização para tais localidades;
Atendimento de denúncias	Criação de Formulário de Denúncias Online, com navegação intuitiva, e que permite uma melhor identificação das irregularidades, além de recepção de denúncias por e-mail e por requerimento. Através da análise dos fatos denunciados, havia o estudo de cada tipo de irregularidade de competência do CREF19/AL, e orientação para que o(a) Denunciante encaminhasse a Denúncia para o Órgão competente, quando o fato apresentado não estava no rol de competências de fiscalização do Conselho.
Contato via Ofício com Promotorias do Ministério Público Estadual, Prefeituras, Secretarias de Educação, Saúde, Controle e Convívio Urbano entre outras, para orientação sobre a regulamentação da profissão de Educação Física, e atuação de Profissionais de Educação Física, bem como realização de recomendações para retificação de Editais de Concursos e Processos Seletivos para contratação de Profissionais de Educação Física.	Por meio das ações de fiscalização realizadas, ou por denúncias recebidas, foram encaminhados ofícios para as mais diversas instituições públicas seja da administração pública municipal, como Prefeituras e Secretarias, bem como para as Promotorias do MPE-AL, objetivando: 1) a adequação de editais de Concursos e Processos Seletivos para a Legislação vigente; 2) Envio de denúncias de irregularidades encontradas em Academias para providências do MPE-AL; 3) Envio de denúncias para o MPE-AL de supostas contratações irregulares de pessoas não habilitadas ao exercício da função em órgãos da Administração Pública para regularização; 4) Ofícios solicitando realização de ações conjuntas com PROCONS (Maceió, Arapiraca e Alagoas) em academias; 5) Contato com instituições privadas (academias e escolas) para regularização de suas respectivas situações perante o CREF19/AL.
Formação de Parcerias Institucionais com Órgãos de defesa do Consumidor para realização de ações de fiscalização conjuntas	Execução dos Termos de Cooperação Técnica para realização ordinária de fiscalizações conjuntas com PROCON-Maceió e PROCON-Arapiraca. Realização de

e também tomada de Providências para regularização das Pessoas Jurídicas.	visitas de fiscalização com o PROCON-AL. Realização de Termos de Ajustamento de Conduta com as Promotorias de Defesa do Consumidor do Ministério Público Estadual de Alagoas. Realização de Palestra em conjunto com o PROCON-Arapiraca para orientação a Proprietários de Academias e Profissionais sobre o funcionamento regular destes estabelecimentos.
Registrar Pessoas Jurídicas com funcionamento clandestino dentro do Estado de Alagoas	Com o planejamento estratégico realizado, estipulou-se a meta de Registro de Pessoas Jurídicas prestadoras de serviço em atividades físicas, desportivas e similares alcançando e superando o resultado esperado.
Registrar Pessoas Físicas (Profissionais) junto ao CREF19/AL	Com o planejamento estratégico realizado, estipulou-se a meta de Registro de Pessoas Físicas (novos Profissionais de Educação Física) alcançando e superando o resultado esperado.
<b>III. Melhoria no atendimento ao Profissional</b>	
Oferecer ao profissional uma estrutura física adequada e confortável	Atendimento para negociação descentralizado para uma maior privacidade ao público atendido. Atendimento por agendamento direto com o Presidente do CREF19/AL ou com membros da Diretoria.
Realização Ações Itinerantes estreitando o relacionamento com os Profissionais de Educação Física que atuam em localidades distantes da Sede, por meio de atendimentos administrativos e orientações	Atualização constante dos procedimentos operacionais administrativos para agilizar o atendimento aos Profissionais e pessoas jurídicas, atendendo a Legislação vigente.
Apresentar aos Profissionais e à Sociedade Civil as ações desenvolvidas pelo CREF19/AL nos veículos de comunicação próprios (Site e Redes Sociais)	Veiculação em tempo real, por meio do Facebook e da página do CREF19/AL, de notícias sobre as ações desenvolvidas pelo CREF19/AL.
Desburocratização de procedimentos administrativos.	Aplicação do Decreto nº 9.094/2017
<b>IV. Qualificar a intervenção dos Profissionais de Educação Física</b>	
Promover articulações institucionais para viabilizar a atualização e o desenvolvimento dos Profissionais habilitados	Articulação com instituições de ensino superior para obtenção de desconto nas mensalidades para os cursos de pós-graduação, por meio de convênios; Realização de capacitação profissional em parceria com Academias, Escolas, Associações, Instituições de Ensino Superior (IES), entre outros.
<b>V. Favorecer melhores condições de trabalho aos funcionários</b>	
Realizar as reuniões administrativas mensais para preservação do clima organizacional	As reuniões são realizadas com pelo menos um membro da Presidência que estreita os laços com os colaboradores, ouvindo e levando as sugestões de melhoria à Diretoria.
Garantir a qualificação dos funcionários para uma melhor execução de suas atividades no desenvolvimento de suas funções e no atendimento ao Profissional de Educação Física	Os treinamentos, sejam em outros CREFs, com o corpo técnico especializado do CONFEEF ou por meio de inscrição dos funcionários em Cursos e Eventos externo ao ambiente Sistema CONFEEF/CREF's, são realizados visando aprimorar os procedimentos administrativos do CREF19/AL, bem como incitar sugestões de melhorias ao desenvolvimento do trabalho no dia a dia do CREF19/AL.



## 2.3 Alocação de Recursos

Investimos, em 2019, um montante de R\$ 174.303,30 (cento e setenta e quatro mil trezentos e três reais e trinta centavos) com a atividade finalística do Conselho em: despesas com salários, encargos, benefícios, despesas com transporte e com veículos, custos de manutenção e abastecimento de veículo, diárias.

O Conselho possui programas e projetos que são desenvolvidos durante o exercício, são eles:

- 1- **Projeto Ação Itinerante** – este visa encurtar distancias entre o Conselho e os Profissionais que residem no interior do Estado, levando os principais serviços oferecidos na Sede da Regional a um ponto de apoio cedido pelos Órgãos do município polo. Em 2019, realizamos a Ação Itinerante Arapiraca na qual foi dispendida R\$ 889,00 (oitocentos e oitenta e nove reais) para sua realização.
- 2- **Programa de Capacitação** – o Conselho presa pelo aperfeiçoamento e atualização de seus funcionários e procura investir inserindo-os em capacitações que agreguem no alcance dos resultados da Autarquia. Em 2019, investimos R\$ 5.380,00 (cinco mil trezentos e oitenta reais) em nossos funcionários.
- 3- **Programa de Capacitação aos Profissionais de Educação Física** – visando capacitar os Profissionais de Educação Física ofertamos, de forma gratuita, aos registrados no Conselho, no mês do Profissional de Educação Física (setembro), cursos de Atualização e Capacitação (teóricos e práticos) na capital e no interior de Alagoas. Foi investido um montante de R\$ 903,56 (novecentos e três reais e cinquenta e seis centavos), pois, procuramos, dentre nossos Conselheiros, Profissionais capacitados e habilitados e que de forma gratuita ministrem os temas propostos pela Diretoria, além de conseguirmos, com os Órgãos Públicos Municipais, a cessão de espaços, sem custos, para realização dos eventos.

Com as demais atividades finalísticas do Conselho (registro, normatização, orientação e julgamento), foi investido R\$ 12.472,68 (doze mil quatrocentos e setenta e dois reais e sessenta e oito centavos), para compor o valor descrito, utilizamos como base de cálculo o investimento realizado no Setor de Registro e os gastos com as publicações das resoluções emitidas pelo Conselho.

No exercício de 2019, com indenizações a conselheiros, foram gastos R\$ 38.185,00 (trinta e oito mil cento e oitenta e cinco reais) da seguinte forma: Auxílio Representação R\$ 18.300,00 (dezoito mil e trezentos reais); Ajuda de Custo (jetons) R\$ 18.100,00 (dezoito mil e cem reais) e com Diárias 1.785,00 (mil setecentos e oitenta e cinco reais).

## 2.4 Descrição da Atuação da Estrutura de Governança

A Diretoria, com base no planejamento e por meio de reuniões administrativas e/ou com seus membros, ambas mensais, avalia os resultados alcançados, discute com os Departamentos responsáveis as ações tomadas e as que serão adotadas, decidindo pela continuidade ou não da estratégia praticada, visando uma ação rápida de correção.

Além disso, a articulação institucional para alcance dos objetivos da atividade fim é realizada pela Diretoria, buscando sempre firmar parcerias com os Órgãos que auxiliam no processo de fiscalização do Conselho, para inibir a atuação de leigos, são eles: Ministérios Públicos Estadual e Federal, Governo do Estado, Prefeituras, Policias Civil e Militar, Corpo de Bombeiro Militar, Procons Estadual e Municipais, Secretarias de Saúde Estadual e Municipal, Secretarias de Esporte Estadual e Municipais, Secretarias de Educação Estadual e Municipais, Defesas Cíveis, Vigilâncias Sanitárias Estadual e Municipais.

## Capítulo 03 – Riscos, Oportunidades e Perspectivas.

De acordo com as disposições estatutárias, a Diretoria do CONFEF tem a competência de preservar o patrimônio do CREF19/AL, prevenir riscos e corrigir desvios que afetem as contas garantindo seu equilíbrio, controlando a receita, balanço e as despesas, mensalmente, bem como verificando a compatibilização entre o apurado no sistema cadastral, o extrato bancário, os numerários em caixa e o balancete.

O CREF19/AL não possui unidade de Controle Interno em sua estrutura funcional. Porém, conforme o Estatuto do CREF19/AL, onde são criadas as Comissões Permanentes, e, dentre estas, existe a Comissão de Controle e Finanças, a qual tem as seguintes atribuições:

- I. Examinar e deliberar sobre as prestações de contas, demonstrações contábeis mensais e o balanço do exercício do CREF19/AL e de suas Seccionais, emitindo parecer para conhecimento e deliberação do Plenário;
- II. Examinar as demonstrações de receita arrecadada pelo CREF19/AL e suas Seccionais, verificando se correspondem às cotas creditadas e se foram efetivamente quitadas, relacionando, mensalmente, as Seccionais em atraso, com indicação das providências a serem adotadas;
- III. Examinar a proposta orçamentária do CREF19/AL;
- IV. Examinar as prestações de contas do CREF19/AL;
- V. Apresentar ao Plenário denúncia fundamentada sobre erros administrativos de matéria financeira, sugerindo as medidas a serem tomadas.

Além da Comissão de Controle e Finanças, outra das comissões permanentes, trata-se da Comissão de Orientação e Fiscalização (atividade fim da entidade), a qual o Departamento de Orientação e Fiscalização apresenta as suas ações de rotina e extraordinárias. Dentre as competências da Comissão de Orientação e Fiscalização estão:

- III. Propor representação às autoridades competentes sobre os fatos que apurar e cuja solução ou repreensão não seja de sua alçada;
- IV. Programar e supervisionar as atividades desenvolvidas pela fiscalização;
- V. Elaborar instruções para o exercício da fiscalização atendendo aos fundamentos legais pertinentes;
- VI. Informar à Diretoria, através de relatórios mensais, as ações e as atividades desenvolvidas pelo setor de fiscalização;
- VII. Emitir parecer sobre assuntos referentes à fiscalização, quando solicitado pelo Plenário do CREF19/AL ou por sua Diretoria;
- IX. Denunciar ao CREF19/AL as irregularidades encontradas e não corrigidas dentro do prazo;

### 3.1 Principais Riscos e Sua Vinculação aos Objetivos Estratégicos

A crise econômica vivida pelo Brasil, nos últimos anos, reflete em nossa arrecadação e contribuem para a inadimplência, além de outros fatores, quais sejam: a cultura de desinformação entre os próprios Profissionais de Educação Física do Estado de Alagoas de que o Conselho deve atuar e realizar ações que não são de sua competência legal e que poderiam vir a ocasionar ações judiciais em desfavor do CREF19/AL; a ideia equivocada que o CREF19/AL possui super faturamento e não o executa; a visão errônea de que Licenciados em Educação Física não precisam de registro Profissional, e dentre outros, só corroboram a inadimplência média de 50%.

Para contornar o risco de que as receitas para o exercício de 2019 estejam abaixo das despesas planejadas, houve a continuidade do controle de cobrança e recobrança das anuidades devidas, além da implantação do processo de execução fiscal com inscrição de Profissionais e Pessoas Jurídicas devedoras na Dívida Ativa da União, seguindo as orientações demandadas no documento intitulado Orientações para os Conselhos de Fiscalização das Atividades Profissionais elaborado pelo TCU, além das Resoluções do CONFEF que dispõe sobre a cobrança administrativa.

### 3.2. Medidas específicas de gerenciamento dos riscos significativos.

#### 3.2.1. Informações sobre ações trabalhistas contra a entidade.

Não recebemos demandas judiciais trabalhistas no exercício de 2019.

#### 3.2.2. Estrutura de Gestão e controle de demandas judiciais

O CREF19/AL possui o Departamento Jurídico que gere e atua sempre em vigilância, para tratar das demandas Judiciais relacionadas ao Conselho, sejam as externas (aquelas que somos pólo passivo na ação) ou as internas as quais somos o pólo ativo.

## Capítulo 04 – Resultados e Desempenho da Gestão

### 4.1 Resultados da área fim:

- Número total de fiscalizações realizadas, indicando o quantitativo referente às proativas (decorrentes de planos de fiscalização) e às reativas (decorrentes de denúncias, representações, etc.);
  - Total de Fiscalizações Realizadas: 1135
  - Fiscalizações Proativas (decorrentes de planos de fiscalização): 1064
  - Fiscalizações Reativas (decorrentes de denúncias realizadas): 71
- Número de denúncias recebidas e analisadas, bem como o tempo médio para a finalização de processos de responsabilização instaurados:
  - Denúncias recebidas: 113
  - Denúncias apuradas: 71
  - Tempo médio para apuração das denúncias: 30 dias

Na grande maioria das vezes as denúncias onde não há o atendimento das solicitações enviadas, ocorrem em localidades distantes da Sede física do Conselho (e também município de lotação dos agentes de Fiscalização), além de que, tais denúncias geralmente ocorrem logo após a saída da equipe de fiscalização do local. E o retorno àquela localidade não ocorre de imediato, devido ao planejamento de fiscalização, às demandas de denúncias de outras localidades, às solicitações de ação conjunta de órgãos parceiros, onde o retorno para o local que acabara de ser visitado não acontece logo em seguida.

- Número total de profissionais fiscalizados, indicando o quantitativo de pessoas físicas e jurídicas, se for o caso:
  - Total de Fiscalizados: 1054
  - Pessoas Físicas (Profissionais, Estudantes, Sem Registro): 588
  - Pessoas Jurídicas (Academias, Escolas, Instituições Públicas e Privadas): 466
- Número total de autos de infração e notificações semelhantes;
  - Autos de Infração de Pessoa Jurídica: 38
  - Abertura de denúncias éticas: 48
  - Notificações de Pessoa Física: 119
- Número de processos instaurados que não tiveram êxito em sua execução com as respectivas causas identificadas (exemplos: processos arquivados por vício de notificação, processos arquivados por vício no auto de infração, mas não há confirmação da aplicação da penalidade – sem detalhe dos desdobramentos):
  - Não houve.
- Informações sobre a gestão das atividades relacionadas à arrecadação das multas aplicadas, bem quanto à cobrança de inadimplentes;

Todos os procedimentos de cobrança Administrativa, Judicial e inscrição de débitos na Dívida Ativa dos Conselhos Federal e Regionais de Educação Física, baseiam-se na Resolução CONFEF nº 316/2016.

De acordo com a Resolução supracitada, a multa de infração constitui-se com a inobservância de obrigações acessórias (de fazer ou de não fazer), nos termos da legislação vigente. (Anexo I, CAP. 2 - 2.4). Assim, o Setor de Fiscalização do CREF19/AL, ao aplicar a(s) multa(s) encaminha por meio de processo os autos de infração a Presidência que por sua vez determina que o Departamento Jurídico

proceda com análise e parecer. Em caso de parecer favorável a aplicação da multa o Departamento Financeiro recebe o processo e procede com o cálculo, a inserção e cobrança do débito.

Em 2019, foram inseridas 27 (vinte e sete multas) para Pessoas Jurídicas, gerando uma expectativa de receita no valor de R\$ 79.763,40 (setenta e nove mil, setecentos e sessenta e três reais e quarenta centavos) dos quais, até 31/12/2019, foram arrecadados R\$ 10.835,14 (dez mil oitocentos e trinta e cinco reais e quatorze centavos).

O processo de cobrança Administrativa, também é pautado na Resolução CONFEF nº 316/2016. Administrativamente, por meio de contato telefônico e por e-mail tentamos recuperar débitos de anuidades anteriores diariamente. O CREF19/AL possui um Setor específico para esse trabalho (Setor de Cobrança). Não obtendo sucesso, seguimos com o envio, por correio, com Aviso de Recebimento (AR), das cartas de cobrança que ofertam um prazo de 30 (trinta) dias para mais uma tentativa de negociação amigável. Após esse prazo emitimos e enviamos por correios com Aviso de Recebimento a Notificação Extrajudicial que oferta mais 30 (trinta) dias para uma negociação amistosa. Se mesmo assim o Profissional não atendeu a todas essas tentativas (telefone, e-mail, carta e notificação) o Departamento Jurídico procede com a Inscrição da Dívida Ativa, emitindo as Certidões de Dívida Ativa (CDAs) e, posteriormente, ajuizando ação de execução fiscal do devedor.

- Número de processos referentes ao exercício ilegal de profissão encaminhados ao Ministério Público: 54

#### 4.2 Gestão Orçamentária e Financeira

O CREF19/AL, mediante os resultados alcançados, pretende ampliar ainda mais sua atuação a favor do desenvolvimento e valorização da profissão e para alcance desse objetivo faz-se necessária a alocação de recursos em diversas áreas internas para a boa execução dos trabalhos, visando a melhoria da qualidade de vida da população com a construção de um ambiente menos desigual, tendo uma responsabilidade ética com a sociedade de lutar pelo direito constitucional de cada cidadão à prática de atividades físicas – direito este garantido através da orientação e dos serviços prestados por Profissionais de Educação Física.

A Gestão Orçamentária visa utilizar do orçamento anual elaborado no ano anterior para acompanhar e analisar os resultados, objetivando prevenir riscos e corrigir desvios que afetem as contas garantindo o equilíbrio das mesmas, controlando, mensalmente, a receita e as despesas. Logo, o desempenho financeiro resume o impacto das decisões tomadas no âmbito da atividade, ao nível da capacidade para gerar resultados.

Já o desempenho financeiro, é um conjunto de ações e procedimentos administrativos que envolvem o planejamento, a análise e o controle das atividades financeiras da entidade, o que resume o impacto das decisões tomadas no âmbito da atividade, ao nível da capacidade para gerar resultados.

Em virtude da expectativa de receita para o exercício de 2019, com base na despesa fixa do Conselho, os serviços contratados e materiais adquiridos são estritamente para subsistência do Conselho, ou seja, seguem, praticamente a mesma estrutura do que fora absorvido no processo de regionalização da Seccional Alagoas (CREF12/PE-AL) em CREF19/AL.

Abaixo seguem os detalhamentos das despesas por grupo e elemento de despesas dos anos de 2019, 2018 e 2017, nos quais se evidencia a evolução da execução orçamentária.

## 4.2.1 Detalhamento das despesas por grupo e elemento de despesa em 2019

Descrição	Orçamento Inicial	SUPLEMENTAÇÃO	ANULAÇÕES	Ajuste Orçamentário	Orçamento Atual	Valor Realizado	% Realização	Saldo a Realizar
<b>DESPESAS CORRENTE</b>	<b>1.196.590,71</b>	<b>107.158,01</b>	<b>107.158,01</b>	<b>0,00</b>	<b>1.196.590,71</b>	<b>1.010.020,79</b>	<b>84,41</b>	<b>186.569,92</b>
SALÁRIOS E ORDENADOS	319.932,69	18.957,90	-	18.957,90	338.890,59	329.355,03	97,19	9.535,56
GRATIFICAÇÃO POR EXECÍCIO DE CARGO	40.000,00	10.170,64	-	10.170,64	50.170,64	47.005,05	93,69	3.165,59
GRATIFICAÇÃO DE NATAL - 13º SALÁRIO	32.410,02	4.904,46	-	4.904,46	37.314,48	37.314,48	100,00	0,00
FÉRIAS E 1/3 DE FÉRIAS	43.213,36	395,37	-	395,37	43.608,73	37.008,19	84,86	6.600,54
ABONO PECUNIÁRIO DE FÉRIAS	9.100,90	-	-	0,00	9.100,90	3.501,38	38,47	5.599,52
INDENIZAÇÕES TRABALHISTAS	20.476,00	-	5.919,24	-5.919,24	14.556,76	4.976,96	34,19	9.579,80
INSS - ENTIDADE	104.000,00	-	335,15	-335,15	103.664,85	95.975,03	92,58	7.689,82
FGTS	32.969,58	6.521,78	-	6.521,78	39.491,36	36.494,00	92,41	2.997,36
PIS/PASEP	4.323,24	613,18	-	613,18	4.936,42	4.381,07	88,75	555,35
VALE TRANSPORTE	18.000,00	-	-	0,00	18.000,00	3.723,30	20,69	14.276,70
VALE ALIMENTAÇÃO	72.600,00	-	-	0,00	72.600,00	67.357,03	92,78	5.242,97
MATERIAL DE EXPEDIENTE	8.000,00	-	2.172,08	-2.172,08	5.827,92	5.406,56	92,77	421,36
IMPRESSOS FORMULÁRIOS E PAPÉIS	500,00	-	500,00	-500,00	0,00	-	0,00	0,00
MATERIAL DE INFORMÁTICA	5.000,00	-	-	0,00	5.000,00	4.071,00	81,42	929,00
AQUISIÇÃO DE SOFTWARE DE BASE	10.000,00	-	10.000,00	-10.000,00	0,00	-	0,00	0,00
MATERIAIS ELÉTRICOS E TELEFONI	2.000,00	-	-	0,00	2.000,00	-	0,00	2.000,00
MATERIAIS PARA MANUTENÇÃO DE B M	2.000,00	-	200,00	-200,00	1.800,00	-	0,00	1.800,00
MATERIAIS PARA MANUTENÇÃO DE B I	2.000,00	-	-	0,00	2.000,00	-	0,00	2.000,00
MATERIAL DE COPA E COZINHA	1.000,00	-	430,00	-430,00	570,00	316,05	55,45	253,95
UNIFORMES	5.000,00	-	5.000,00	-5.000,00	0,00	-	0,00	0,00
GÊNEROS DE ALIMENTAÇÃO	1.500,00	120,00	-	120,00	1.620,00	1.611,46	99,47	8,54
COMBUSTÍVEIS E LUBRIFICANTES	14.365,67	-	-	0,00	14.365,67	8.890,21	61,89	5.475,46
PEÇAS E ACESSÓRIOS PARA VEÍCUL	1.102,40	-	-	0,00	1.102,40	-	0,00	1.102,40
OUTROS MATERIAIS E CONSUMO	3.000,00	-	928,94	-928,94	2.071,06	-	0,00	2.071,06
SERVIÇOS DE INSTRUTORES E APRI	-	5.850,00	-	5.850,00	5.850,00	5.380,00	91,97	470,00
SERVIÇOS DE INFORMÁTICA	25.000,00	-	1.815,26	-1.815,26	23.184,74	21.587,52	93,11	1.597,22
SERVIÇOS DE LIMPEZA	38.000,00	-	-	0,00	38.000,00	37.627,08	99,02	372,92
SERVIÇOS DE SEGURANÇA E VIGILÂ	6.600,00	430,00	-	430,00	7.030,00	5.775,94	82,16	1.254,06
SERVIÇOS DE MEDICINA DO TRABAL	3.000,00	-	2.821,63	-2.821,63	178,37	-	0,00	178,37
SERVIÇOS DE CONCURSO PÚBLICO A	4.000,00	-	4.000,00	-4.000,00	0,00	-	0,00	0,00
ESTÁGIOS	6.000,00	-	5.250,00	-5.250,00	750,00	-	0,00	750,00
SERVIÇOS DE PUBLICIDADE INSTIT	18.000,00	7.000,00	-	7.000,00	25.000,00	24.893,00	99,57	107,00
SERVIÇOS DE CARTÓRIO	7.500,00	-	5.500,00	-5.500,00	2.000,00	643,00	32,15	1.357,00
DEMAIS SERVIÇOS ADMINISTRATIVO	2.000,00	-	1.084,74	-1.084,74	915,26	523,00	57,14	392,26
INFRAÇÕES, JUROS E MULTAS RECE	5.500,00	-	2.000,00	-2.000,00	3.500,00	250,00	7,14	3.250,00
SEGUROS DE BENS MÓVEIS	1.500,00	200,00	-	200,00	1.700,00	1.658,54	97,56	41,46
SEGUROS DE BENS IMÓVEIS	1.000,00	-	1.000,00	-1.000,00	0,00	-	0,00	0,00
LOCAÇÃO DE BENS MÓVEIS, MÁQ. E	8.502,40	-	4.525,00	-4.525,00	3.977,40	2.700,00	67,88	1.277,40
LOCAÇÃO DE BENS IMÓVEIS	37.000,00	-	6.549,32	-6.549,32	30.450,68	30.450,68	100,00	0,00
MANUTENÇÃO E CONSERVAÇÃO DE BE M	4.000,00	-	-	0,00	4.000,00	1.389,00	34,73	2.611,00

MANUTENÇÃO E CONSERVAÇÃO DE BE I	6.022,21	-	5.122,21	-5.122,21	900,00	900,00	100,00	<b>0,00</b>
MANUTENÇÃO E CONSERVAÇÃO DE VE	5.512,00	-	-	0,00	5.512,00	2.453,00	44,50	<b>3.059,00</b>
SERVIÇOS DE ENERGIA ELÉTRICA	12.000,00	721,63	-	721,63	12.721,63	12.721,63	100,00	<b>0,00</b>
SERVIÇOS DE ÁGUA E ESGOTO	1.800,00	-	-	0,00	1.800,00	1.250,39	69,47	<b>549,61</b>
DEVOLUÇÃO DE ANUIDADE E OUTRAS	8.000,00	-	-	0,00	8.000,00	1.208,31	15,10	<b>6.791,69</b>
POSTAGEM DE CORRESPONDÊNCIA	30.300,00	-	2.000,00	-2.000,00	28.300,00	19.857,38	70,17	<b>8.442,62</b>
SERVIÇOS DE TELECOMUNICAÇÕES	5.550,00	-	-	0,00	5.550,00	4.358,05	78,52	<b>1.191,95</b>
SERVIÇOS DE INTERNET	2.400,00	-	-	0,00	2.400,00	2.354,04	98,09	<b>45,96</b>
PUBLICAÇÕES TÉCNICAS - ADMINIS	20.000,00	-	-	0,00	20.000,00	7.169,68	35,85	<b>12.830,32</b>
IMPRESSOS GRÁFICOS	8.000,00	-	5.427,92	-5.427,92	2.572,08	-	0,00	<b>2.572,08</b>
CÓPIAS E MICROFILMAGEM DE DOCU	250,00	-	250,00	-250,00	0,00	-	0,00	<b>0,00</b>
ENCADERNAÇÃO DE DOCUMENTOS	1.250,00	-	250,00	-250,00	1.000,00	-	0,00	<b>1.000,00</b>
INSCRIÇÕES EM EVENTOS	8.000,00	-	8.000,00	-8.000,00	0,00	-	0,00	<b>0,00</b>
AUXÍLIO REPRESENTAÇÃO	22.800,00	-	-	0,00	22.800,00	18.300,00	80,26	<b>4.500,00</b>
DIÁRIAS - FUNCIONÁRIOS	22.550,00	-	-	0,00	22.550,00	15.130,00	67,10	<b>7.420,00</b>
DIÁRIAS - CONSELHEIROS / CONVI	11.000,00	-	-	0,00	11.000,00	2.535,00	23,05	<b>8.465,00</b>
PASSAGENS - FUNCIONÁRIOS	2.250,00	-	2.000,00	-2.000,00	250,00	-	0,00	<b>250,00</b>
PASSAGENS - CONSELHEIROS / CON	4.000,00	-	3.376,52	-3.376,52	623,48	-	0,00	<b>623,48</b>
AJUDA DE CUSTO - CONSELHEIROS	36.400,00	-	-	0,00	36.400,00	18.100,00	49,73	<b>18.300,00</b>
ESTACIONAMENTO	110,24	-	-	0,00	110,24	-	0,00	<b>110,24</b>
FRETES E TRANSPORTES DE ENCOME	1.000,00	-	-	0,00	1.000,00	-	0,00	<b>1.000,00</b>
TAXA SOBRE SERVIÇOS BANCÁRIOS	10.000,00	51.273,05	-	51.273,05	61.273,05	56.669,83	92,49	<b>4.603,22</b>
DESPESAS COM COBRANÇAS	25.000,00	-	5.700,00	-5.700,00	19.300,00	13.060,60	67,67	<b>6.239,40</b>
IMPOSTOS E TAXAS	4.000,00	-	-	0,00	4.000,00	3.395,96	84,90	<b>604,04</b>
DESPESAS JUDICIAIS	6.000,00	-	1.000,00	-1.000,00	5.000,00	5.000,00	100,00	<b>0,00</b>
SENTENÇAS JUDICIAIS	6.000,00	-	3.000,00	-3.000,00	3.000,00	3.000,00	100,00	<b>0,00</b>
INDENIZAÇÕES E RESTITUIÇÕES	11.000,00	-	11.000,00	-11.000,00	0,00	-	0,00	<b>0,00</b>
DESPESAS DE EXERCÍCIOS ANTERIO	1.500,00	-	-	0,00	1.500,00	-	0,00	<b>1.500,00</b>
DESPESAS MIÚDAS DE PRONTO PAGA	3.800,00	-	-	0,00	3.800,00	2.292,36	60,33	<b>1.507,64</b>
<b>DESPESAS DE CAPITAL</b>	<b>770.000,00</b>	<b>839,00</b>	<b>839,00</b>	<b>-</b>	<b>770.000,00</b>	<b>839,00</b>	<b>0,11</b>	<b>769.161,00</b>
REFORMAS	60.000,00	-	839,00	- 839,00	59.161,00	-	-	59.161,00
MÁQUINAS E EQUIPAMENTOS	-	839,00	-	839,00	839,00	839,00	100,00	-
VEÍCULOS	60.000,00	-	-	-	60.000,00	-	-	60.000,00
SEDE	650.000,00	-	-	-	650.000,00	-	-	650.000,00
<b>TOTAL</b>	<b>1.966.590,71</b>	<b>107.997,01</b>	<b>107.997,01</b>	<b>-</b>	<b>1.966.590,71</b>	<b>1.010.859,79</b>	<b>51,40</b>	<b>955.730,92</b>

## 4.2.2. Detalhamento das despesas por grupo e por elemento de despesa em 2018

Descrição	Orçamento Inicial	SUPLEMENTAÇÃO	ANULAÇÕES	Ajuste Orçamentário	Orçamento Atual	Valor Realizado	% Realização	Saldo a Realizar
<b>DESPESAS CORRENTE</b>	<b>1.274.363,72</b>	<b>351.129,72</b>	<b>351.609,72</b>	<b>-480,00</b>	<b>1.273.883,72</b>	<b>964.998,72</b>	<b>75,75</b>	<b>308.885,00</b>
SALÁRIOS E ORDENADOS	300.105,59	61.148,41	19.648,41	41.500,00	341.605,59	299.705,48	87,73	41.900,11
GRATIFICAÇÃO POR EXECÍCIO DE	36.245,20	-	-	0,00	36.245,20	32.893,24	90,75	3.351,96
GRATIFICAÇÃO DE NATAL - 13º	23.879,41	19.648,41	-	19.648,41	43.527,82	29.405,59	67,56	14.122,23
FÉRIAS E 1/3 DE FÉRIAS	95.517,65	-	66.597,30	-66.597,30	28.920,35	28.662,05	99,11	258,30
ABONO PECUNIÁRIO DE FÉRIAS	8.426,67	-	-	0,00	8.426,67	7.420,04	88,05	1.006,63
INDENIZAÇÕES TRABALHISTAS	18.960,00	-	14.480,80	-14.480,80	4.479,20	3,22	0,07	4.475,98
INSS - ENTIDADE	123.240,00	-	-	0,00	123.240,00	70.004,96	56,80	53.235,04
FGTS	35.094,96	-	-	0,00	35.094,96	31.281,20	89,13	3.813,76
PIS/PASEP	3.678,24	128,00	-	128,00	3.806,24	3.797,68	99,78	8,56
VALE TRANSPORTE	22.752,00	52,80	-	52,80	22.804,80	7.280,62	31,93	15.524,18
VALE ALIMENTAÇÃO	62.400,00	-	-	0,00	62.400,00	51.708,81	82,87	10.691,19
MATERIAL DE EXPEDIENTE	6.600,00	-	750,50	-750,50	5.849,50	2.522,85	43,13	3.326,65
IMPRESSOS FORMULÁRIOS E PAPÉIS	2.520,00	-	-	0,00	2.520,00	-	0,00	2.520,00
MATERIAL DE INFORMÁTICA	1.000,00	-	-	0,00	1.000,00	792,00	79,20	208,00
MATERIAIS ELÉTRICOS E TELEFONI	2.000,00	-	-	0,00	2.000,00	84,93	4,25	1.915,07
MATERIAIS PARA MANUTENÇÃO DE	2.000,00	-	-	0,00	2.000,00	-	0,00	2.000,00
MATERIAIS PARA MANUTENÇÃO DE	2.000,00	-	-	0,00	2.000,00	569,70	28,48	1.430,30
MATERIAL DE COPA E COZINHA	1.000,00	-	-	0,00	1.000,00	-	0,00	1.000,00
UNIFORMES	16.500,00	-	15.405,41	-15.405,41	1.094,59	-	0,00	1.094,59
GÊNEROS DE ALIMENTAÇÃO	1.200,00	-	-	0,00	1.200,00	1.098,45	91,54	101,55
COMBUSTÍVEIS E LUBRIFICANTES	12.150,00	-	-	0,00	12.150,00	8.609,12	70,86	3.540,88
PEÇAS E ACESSÓRIOS PARA VEÍCUL	3.000,00	-	3.000,00	-3.000,00	0,00	-	0,00	0,00
OUTROS MATERIAIS E CONSUMO	1.520,00	-	-	0,00	1.520,00	-	0,00	1.520,00
SERVIÇOS DE ASSESSORIA E CONSU	-	500,00	-	500,00	500,00	500,00	100,00	0,00
SERVIÇOS DE INSTRUTORES E APRI	4.000,00	4.000,00	-	4.000,00	8.000,00	5.760,00	72,00	2.240,00
SERVIÇOS DE INFORMÁTICA	18.000,00	3.026,87	-	3.026,87	21.026,87	20.800,50	98,92	226,37
SERVIÇOS DE LIMPEZA	44.000,00	1.456,58	-	1.456,58	45.456,58	40.940,27	90,06	4.516,31
SERVIÇOS DE SEGURANÇA E VIGILÂ	6.000,00	-	-	0,00	6.000,00	5.028,14	83,80	971,86
SERVIÇOS DE MEDICINA DO TRABAL	500,00	-	-	0,00	500,00	-	0,00	500,00
SERVIÇOS DE CONCURSO PÚBLICO A	6.000,00	-	6.000,00	-6.000,00	0,00	-	0,00	0,00
SERVIÇOS DE INTERME DE		1.500,00		1.500,00	1.500,00	700,00	46,67	800,00
ESTÁGIOS	8.000,00	3.000,00	4.500,00	-1.500,00	6.500,00	2.817,14	43,34	3.682,86
CUSTAS JUDICIAIS	5.000,00	-	3.150,00	-3.150,00	1.850,00	-	0,00	1.850,00
SERVIÇOS DE PUBLICIDADE INSTIT	73.000,00	-	55.499,37	-55.499,37	17.500,63	17.080,00	97,60	420,63
SERVIÇOS DE CARTÓRIO	8.500,00	-	50,00	-50,00	8.450,00	-	0,00	8.450,00
DEMAIS SERVIÇOS	2.000,00	2.202,00	500,00	1.702,00	3.702,00	3.701,15	99,98	0,85
INFRAÇÕES, JUROS E MULTAS RECE	5.000,00	-	-	0,00	5.000,00	-	0,00	5.000,00
SEGUROS DE BENS MÓVEIS	3.500,00	-	550,00	-550,00	2.950,00	829,27	28,11	2.120,73
SEGUROS DE BENS IMÓVEIS	1.000,00	-	1.000,00	-1.000,00	0,00	-	0,00	0,00



LOCAÇÃO DE BENS MÓVEIS, MÁQ. E	7.000,00	-	2.191,51	-2.191,51	4.808,49	2.475,00	51,47	<b>2.333,49</b>
LOCAÇÃO DE BENS IMÓVEIS	33.000,00	-	1.456,58	-1.456,58	31.543,42	28.808,16	91,33	<b>2.735,26</b>
MANUTENÇÃO E CONSERVAÇÃO DE	4.000,00	-	3.735,00	-3.735,00	265,00	265,00	100,00	<b>0,00</b>
MANUTENÇÃO E CONSERVAÇÃO DE	8.000,00	-	8.000,00	-8.000,00	0,00	-	0,00	<b>0,00</b>
MANUTENÇÃO E CONSERVAÇÃO DE	6.000,00	-	-	0,00	6.000,00	747,66	12,46	<b>5.252,34</b>
SERVIÇOS DE ENERGIA ELÉTRICA	7.800,00	3.882,38	-	3.882,38	11.682,38	11.682,38	100,00	<b>0,00</b>
SERVIÇOS DE ÁGUA E ESGOTO	1.200,00	750,00	-	750,00	1.950,00	1.887,40	96,79	<b>62,60</b>
DEVOLUÇÃO DE ANUIDADE E	8.000,00	3.900,00	8.000,00	-4.100,00	3.900,00	3.885,05	99,62	<b>14,95</b>
POSTAGEM DE CORRESPONDÊNCIA	26.200,00	10.794,96	8.685,83	2.109,13	28.309,13	26.279,68	92,83	<b>2.029,45</b>
SERVIÇOS DE TELECOMUNICAÇÕES	5.650,00	-	-	0,00	5.650,00	4.371,40	77,37	<b>1.278,60</b>
SERVIÇOS DE INTERNET	2.400,00	-	-	0,00	2.400,00	1.886,93	78,62	<b>513,07</b>
PUBLICAÇÕES TÉCNICAS - ADMINIS	8.000,00	12.293,00		12.293,00	20.293,00	20.292,74	100,00	<b>0,26</b>
IMPRESSOS GRÁFICOS	8.000,00	1.740,00	5.000,00	-3.260,00	4.740,00	4.730,40	99,80	<b>9,60</b>
CÓPIAS E MICROFILMAGEM DE	250,00	-	-	0,00	250,00	-	0,00	<b>250,00</b>
ENCADERNAÇÃO DE DOCUMENTOS	1.750,00	-	157,00	-157,00	1.593,00	-	0,00	<b>1.593,00</b>
INSCRIÇÕES EM EVENTOS	5.500,00	-	5.500,00	-5.500,00	0,00	-	0,00	<b>0,00</b>
AUXÍLIO REPRESENTAÇÃO	15.400,00	20,00	-	20,00	15.420,00	15.420,00	100,00	<b>0,00</b>
DIÁRIAS - FUNCIONÁRIOS	51.190,00	-	34.040,00	-34.040,00	17.150,00	15.225,00	88,78	<b>1.925,00</b>
DIÁRIAS - CONSELHEIROS / CONVI	13.000,00	-	-	0,00	13.000,00	4.600,00	35,38	<b>8.400,00</b>
PASSAGENS - FUNCIONÁRIOS	12.530,00	-	3.000,00	-3.000,00	9.530,00	-	0,00	<b>9.530,00</b>
PASSAGENS - CONSELHEIROS / CON	3.000,00	-	1.500,00	-1.500,00	1.500,00	-	0,00	<b>1.500,00</b>
AJUDA DE CUSTO - CONSELHEIROS	24.000,00	-	20,00	-20,00	23.980,00	13.920,00	58,05	<b>10.060,00</b>
ESTACIONAMENTO	104,00	-	-	0,00	104,00	-	0,00	<b>104,00</b>
FRETES E TRANSPORTES DE	1.000,00	-	1.000,00	-1.000,00	0,00	-	0,00	<b>0,00</b>
TAXA SOBRE SERVIÇOS BANCÁRIOS	12.200,00	23.200,00	9.700,00	13.500,00	25.700,00	25.109,40	97,70	<b>590,60</b>
DESPESAS COM COBRANÇAS	5.000,00	174.987,30	58.300,00	116.687,30	121.687,30	78.359,50	64,39	<b>43.327,80</b>
IMPOSTOS E TAXAS	3.500,00	349,01		349,01	3.849,01	3.549,67	92,22	<b>299,34</b>
DESPESAS JUDICIAIS	8.000,00	-	43,01	-43,01	7.956,99	1.726,70	21,70	<b>6.230,29</b>
SENTENÇAS JUDICIAIS	7.000,00	-	2.000,00	-2.000,00	5.000,00	1.500,00	30,00	<b>3.500,00</b>
INDENIZAÇÕES E RESTITUIÇÕES	10.000,00	-	8.000,00	-8.000,00	2.000,00	-	0,00	<b>2.000,00</b>
DESPESAS DE EXERCÍCIOS ANTERIO	4.800,00	22.500,00	-	22.500,00	27.300,00	22.194,20	81,30	<b>5.105,80</b>
DESPESAS MIÚDAS DE PRONTO	4.600,00	50,00	149,00	-99,00	4.501,00	2.086,04	46,35	<b>2.414,96</b>
<b>DESPESAS DE CAPITAL</b>	-	<b>480,00</b>	<b>0,00</b>	<b>480,00</b>	<b>480,00</b>	<b>480,00</b>	<b>100,00</b>	<b>0,00</b>
MÓVEIS E UTENSÍLIOS DE	-	480,00	-	480,00	480,00	480,00	100,00	0,00
<b>TOTAL</b>	<b>1.274.363,72</b>	<b>351.609,72</b>	<b>351.609,72</b>	<b>-</b>	<b>1.274.363,72</b>	<b>965.478,72</b>	<b>75,76</b>	

## 4.2.3. Detalhamento das despesas por grupo e por elemento de despesa em 2017

Descrição	Orçamento Inicial	SUPLEMENTAÇÃO	ANULAÇÕES	Ajuste Orçamentário	Orçamento Atual	Valor Realizado	% Realização	Saldo a Realizar
<b>DESPESAS CORRENTE</b>	<b>976.938,60</b>	<b>441.720,53</b>	<b>250.521,03</b>	<b>191.199,50</b>	<b>1.168.138,10</b>	<b>814.817,69</b>	<b>69,75</b>	<b>353.320,41</b>
SALÁRIOS E ORDENADOS	161.895,19			128.130,81	290.026,00		89,21	31.299,75
GRATIFICAÇÃO POR EXECÍCIO DE CARGO	9.600,00		-	15.720,00	25.320,00		68,20	8.052,64
GRATIFICAÇÃO DE NATAL - 13º SALÁRIO	16.678,54			15.618,46	32.297,00		76,12	7.713,00
FÉRIAS E 1/3 DE FÉRIAS	22.103,53		-	17.292,47	39.396,00		65,49	13.594,69
ABONO PECUNIÁRIO DE FÉRIAS	1.600,00		-	6.015,00	7.615,00		71,96	2.135,56
SUBSTITUIÇÕES	2.500,00			-1.107,61	1.392,39	-	0,00	1.392,39
INSS - ENTIDADE	44.158,22		-	37.281,47	81.439,69		83,07	13.789,32
FGTS	16.822,18			29.127,94	45.950,12		75,99	11.034,24
PIS/PASEP	2.102,77		-	1.730,16	3.832,93		86,54	515,79
VALE TRANSPORTE	27.016,50	-	-	0,00	27.016,50		50,50	13.372,87
VALE ALIMENTAÇÃO	52.272,00			0,00	52.272,00		81,67	9.583,66
MATERIAL DE EXPEDIENTE	9.600,00	-	-	0,00	9.600,00	5.397,50	56,22	4.202,50
IMPRESSOS FORMULÁRIOS E PAPÉIS	3.000,00	-	-	0,00	3.000,00	-	0,00	3.000,00
BANDEIRAS E FLÂMULAS	500,00	-	-	0,00	500,00	-	0,00	500,00
MATERIAL - AUDIO, VÍDEO E FOTO	2.100,00	-	600,00	-600,00	1.500,00	-	0,00	1.500,00
MATERIA PARA DIVULGAÇÃO	3.850,00	-	1.198,44	-1.198,44	2.651,56	-	0,00	2.651,56
MATERIAL DE INFORMÁTICA	1.500,00	-	-	0,00	1.500,00	-	0,00	1.500,00
AQUISIÇÃO DE SOFTWARE DE BASE	1.500,00	-	-	0,00	1.500,00	-	0,00	1.500,00
MATERIAIS ELÉTRICOS E TELEFONI	2.000,00	-	-	0,00	2.000,00	-	0,00	2.000,00
MATERIAIS PARA MANUTENÇÃO DE B	2.500,00	-	-	0,00	2.500,00	-	0,00	2.500,00
MATERIAIS PARA MANUTENÇÃO DE B	2.000,00	-	-	0,00	2.000,00	-	0,00	2.000,00
MATERIAL DE COPA E COZINHA	1.200,00	-	-	0,00	1.200,00	-	0,00	1.200,00
UNIFORMES	6.980,00	-	6.200,00	-6.200,00	780,00	-	0,00	780,00
GÊNEROS DE ALIMENTAÇÃO	1.500,00	-	300,00	-300,00	1.200,00	589,64	49,14	610,36
BENS MÓVEIS NÃO ATIVÁVEIS	2.200,00	-	2.000,00	-2.000,00	200,00	-	0,00	200,00
PRÊMIOS, DIPLOMAS, PLACAS E ME	1.000,00	-	-	0,00	1.000,00	-	0,00	1.000,00
GÁS E OUTROS MATERIAS ENGARRAF	1.000,00	-	-	0,00	1.000,00	-	0,00	1.000,00
COMBUSTÍVEIS E LUBRIFICANTES	16.950,00			-380,00	16.570,00		65,77	5.671,31
PEÇAS E ACESSÓRIOS PARA VEÍCUL	4.300,00	-		-4.000,00	300,00	-	0,00	300,00
OUTROS MATERIAIS E CONSUMO	2.100,00			-500,00	1.600,00		25,38	1.194,00
SERVIÇOS DE ASSESSORIA E CONSU	16.400,00			12.000,00	28.400,00		71,62	8.058,94
SERVIÇOS DE INSTRUTORES E APRI	4.000,00	-	-	0,00	4.000,00		37,50	2.500,00
SERVIÇOS DE INFORMÁTICA	14.600,00	-		-9.600,00	5.000,00	-	0,00	5.000,00
SERVIÇOS DE LIMPEZA	40.200,00	-	-	0,00	40.200,00		91,50	3.416,55

SERVIÇOS DE SEGURANÇA E VIGILÂ	2.500,00	-	-	2.498,44	4.998,44	-	98,97	<b>51,30</b>
SERVIÇOS DE MEDICINA DO TRABAL	1.700,00	-	-	-500,00	1.200,00	-	0,00	<b>1.200,00</b>
SERVIÇOS DE CONCURSO PÚBLICO A	4.000,00	-	-	0,00	4.000,00	-	0,00	<b>4.000,00</b>
CUSTAS JUDICIAIS	18.000,00	-	-	-17.000,00	1.000,00	-	0,00	<b>1.000,00</b>
SERVIÇOS FOTOGRAFICOS E VÍDEOS	2.000,00	-	-	-1.000,00	1.000,00	-	0,00	<b>1.000,00</b>
SERVIÇOS DE PUBLICIDADE INSTIT	7.000,00	-	-	1.000,00	8.000,00	-	100,00	<b>0,00</b>
SERVIÇOS DE PRODUÇÕES JORNALIS	5.000,00	-	-	-2.000,00	3.000,00	-	0,00	<b>3.000,00</b>
SERVIÇOS DE CARTÓRIO	6.000,00	-	-	-4.000,00	2.000,00	-	42,90	<b>1.142,02</b>
DEMAIS SERVIÇOS ADMINISTRATIVO	3.200,00	-	-	-3.000,00	200,00	-	0,00	<b>200,00</b>
INFRAÇÕES, JUROS E MULTAS RECE	4.000,00	-	-	-2.000,00	2.000,00	-	8,51	<b>1.829,74</b>
SEGUROS DE BENS MÓVEIS	5.928,57	-	-	0,00	5.928,57	-	0,00	<b>5.928,57</b>
SEGUROS DE BENS IMÓVEIS	1.000,00	-	-	0,00	1.000,00	-	0,00	<b>1.000,00</b>
LOCAÇÃO DE BENS MÓVEIS, MÁQ. E	6.000,00	-	-	-1.200,00	4.800,00	-	57,29	<b>2.050,00</b>
LOCAÇÃO DE BENS IMÓVEIS	31.000,00	-	-	0,00	31.000,00	-	85,31	<b>4.555,27</b>
CONDOMÍNIOS	500,00	-	-	0,00	500,00	-	0,00	<b>500,00</b>
MANUTENÇÃO E CONSERVAÇÃO DE BE	3.300,00	-	-	0,00	3.300,00	-	39,55	<b>1.995,00</b>
MANUTENÇÃO E CONSERVAÇÃO DE VE	7.600,00	-	-	0,00	7.600,00	-	20,97	<b>6.006,39</b>
SERVIÇOS DE ENERGIA ELÉTRICA	11.500,00	-	-	0,00	11.500,00	-	63,38	<b>4.210,93</b>
SERVIÇOS DE ÁGUA E ESGOTO	1.500,00	-	-	0,00	1.500,00	-	62,10	<b>568,49</b>
DEVOLUÇÃO DE ANUIDADE E OUTRAS	4.000,00	-	-	0,00	4.000,00	-	12,27	<b>3.509,05</b>
POSTAGEM DE CORRESPONDÊNCIA	22.700,00	-	-	-1.300,00	21.400,00	-	57,79	<b>9.033,17</b>
SERVIÇOS DE TELECOMUNICAÇÕES	13.550,00	-	-	500,00	14.050,00	-	71,66	<b>3.982,19</b>
SERVIÇOS DE INTERNET	1.300,00	-	-	-100,00	1.200,00	-	0,00	<b>1.200,00</b>
SERVIÇOS DE ASSINATURAS	500,00	-	-	0,00	500,00	-	0,00	<b>500,00</b>
PUBLICAÇÕES TÉCNICAS - ADMINIS	1.000,00	-	-	15.000,00	16.000,00	-	99,62	<b>60,80</b>
PRODUÇÃO DE REVISTAS, BOLETINS	2.000,00	-	-	-1.000,00	1.000,00	-	0,00	<b>1.000,00</b>
IMPRESSÃO DE BOLETINS	2.000,00	-	-	-1.000,00	1.000,00	-	0,00	<b>1.000,00</b>
IMPRESSOS GRÁFICOS	8.600,00	-	-	-1.000,00	7.600,00	-	20,77	<b>6.021,46</b>
CÓPIAS E MICROFILMAGEM DE DOCU	9.200,00	-	-	-5.200,00	4.000,00	-	0,00	<b>4.000,00</b>
ENCADERNAÇÃO DE DOCUMENTOS	1.400,00	-	-	-300,00	1.100,00	-	0,00	<b>1.100,00</b>
INSCRIÇÕES EM EVENTOS	4.400,00	-	-	-3.000,00	1.400,00	-	0,00	<b>1.400,00</b>
AUXÍLIO REPRESENTAÇÃO	7.500,00	-	-	14.939,00	22.439,00	-	64,62	<b>7.939,00</b>
DIÁRIAS - FUNCIONÁRIOS	89.416,10	-	-	-39.375,00	50.041,10	-	76,69	<b>11.666,10</b>
DIÁRIAS - CONSELHEIROS / CONVI	6.000,00	-	-	33.375,00	39.375,00	-	97,14	<b>1.125,00</b>
DESPESAS COM EVENTOS	3.000,00	-	-	-1.000,00	2.000,00	-	0,00	<b>2.000,00</b>
PASSAGENS - FUNCIONÁRIOS	23.200,00	-	-	-3.600,00	19.600,00	-	3,29	<b>18.954,75</b>
PASSAGENS - CONSELHEIROS / CON	14.000,00	-	-	-1.570,00	12.430,00	-	18,11	<b>10.179,25</b>
REPASSES - CONVÊNIO	8.000,00	-	-	-3.000,00	5.000,00	-	0,00	<b>5.000,00</b>
EMBARQUE/DESEMBARQUE E DEMAIS	3.200,00	-	-	0,00	3.200,00	-	23,43	<b>2.450,12</b>
AJUDA DE CUSTO - FUNCIONÁRIOS	1.100,00	-	-	0,00	1.100,00	-	0,00	<b>1.100,00</b>
AJUDA DE CUSTO - CONSELHEIROS	3.500,00	-	-	19.161,00	22.661,00	-	69,50	<b>6.911,00</b>
PEDÁGIOS	1.500,00	-	-	-1.000,00	500,00	-	0,00	<b>500,00</b>
ESTACIONAMENTO	510,00	-	-	-30,00	480,00	-	0,00	<b>480,00</b>

FRETES E TRANSPORTES DE ENCOME	1.100,00	-		-629,20	470,80	-	0,00	<b>470,80</b>
PESSOAL - PIPP	25.300,00	-		-21.000,00	4.300,00	-	0,00	<b>4.300,00</b>
ISS - PIPP (AUTÔNOMOS)	4.000,00	-	-	0,00	4.000,00	-	0,00	<b>4.000,00</b>
TRANSPORTE - PIPP	1.100,00	-	-	0,00	1.100,00	-	0,00	<b>1.100,00</b>
ALUGUEL DE SALAS - PIPP	770,00	-	-	0,00	770,00	-	0,00	<b>770,00</b>
TARIFAS BANCÁRIAS - PIPP	1.100,00	-	-	0,00	1.100,00	-	0,00	<b>1.100,00</b>
CORREIOS E TELÉGRAFOS - PIPP	750,00	-	-	0,00	750,00	-	0,00	<b>750,00</b>
EVENTOS - PIPP	1.200,00	-	-	0,00	1.200,00	-	0,00	<b>1.200,00</b>
MATERIAL PARA DIVULGAÇÃO - PIP	660,00	-	-	0,00	660,00	-	0,00	<b>660,00</b>
OUTRAS DESPESAS - PIPP	1.925,00	-	-	0,00	1.925,00	-	0,00	<b>1.925,00</b>
JUROS, MULTAS E ENCARGOS FINAN	2.200,00			-100,00	2.100,00		14,73	<b>1.790,65</b>
TAXA SOBRE SERVIÇOS BANCÁRIOS	100,00		-	100,00	200,00		58,42	<b>83,17</b>
DESPESAS COM COBRANÇAS	52.000,00	-		-15.000,00	37.000,00		80,52	<b>7.207,06</b>
IMPOSTOS E TAXAS	4.000,00			5.600,00	9.600,00		63,39	<b>3.514,18</b>
DESPESAS JUDICIAIS	9.000,00	-		-5.000,00	4.000,00	-	0,00	<b>4.000,00</b>
SENTENÇAS JUDICIAIS	6.000,00	-		-3.000,00	3.000,00	-	0,00	<b>3.000,00</b>
INDENIZAÇÕES E RESTITUIÇÕES	3.000,00	-	-	0,00	3.000,00	-	0,00	<b>3.000,00</b>
DESPESAS DE EXERCÍCIOS ANTERIO	5.000,00	-	-	0,00	5.000,00	-	0,00	<b>5.000,00</b>
DESPESAS MIÚDAS DE PRONTO PAGA	6.700,00	-		-100,00	6.600,00		49,53	<b>3.330,82</b>
<b>DESPESAS DE CAPITAL</b>	<b>29.800,00</b>	<b>62.000,00</b>	<b>0,00</b>	<b>62.000,00</b>	<b>67.800,00</b>	<b>64.508,16</b>	<b>95,14</b>	<b>3.291,84</b>
EQUIPAMENTOS DE INFORMÁTICA	5.800,00	45.000,00	-	45.000,00	50.800,00	47.958,16	94,41	2.841,84
SISTEMAS DE INFORMÁTICA		17.000,00	-	17.000,00	17.000,00	16.550,00	97,35	450,00
<b>TOTAL</b>	<b>1.006.738,60</b>			<b>253.199,50</b>	<b>1.235.938,10</b>		<b>71,15</b>	<b>356.612,25</b>

#### 4.3 Gestão de Pessoas

Em dezembro de 2019 o CREF19/AL possuía em seu quadro funcional 13 (treze) colaboradores, sendo 07 (sete) efetivos contratados por meio de Concurso Público e 06 (seis) comissionados e nomeados por meio de Portarias, distribuídos da seguinte forma, nas respectivas áreas técnicas:

Departamento	Efetivos	Comissionados	Estagiários
Coordenação de Compras	-	1	-
Administrativo	5	-	-
Fiscalização	2	-	-
Controle de Desempenho e Finanças	-	1	-
Jurídico	-	1	-
Informática e Tecnologia	-	1	-
Contabilidade e Recursos Humanos	-	2	-
Total	7	6	0

Tabela 4. – Quadro Funcional

No exercício de 2019, o percentual de fiscais em relação ao total de colaboradores, incluindo eles, foi de 15,38%.

##### 4.3.1. Detalhamento de Despesas de Pessoal

As principais rubricas de despesas com pessoal estão apresentadas no quadro abaixo:

1. Despesas com Pessoal	Investimento (R\$) 2017	Investimento (R\$) 2018	Investimento (R\$) 2019
Salários e Ordenados	258.726,25	299.705,48	329.355,03
Gratificação por Exercício de Cargo	17.267,36	32.893,24	47.005,05
Férias e 1/3 de Férias	25.801,31	28.662,05	37.008,19
Abono de Férias	5.479,44	7.420,04	3.501,38
Gratificação de Natal	24.584,00	29.405,59	37.314,48
Vale Transporte	13.643,63	7.280,62	3.723,30
Vale Alimentação	42.688,34	51.708,81	67.357,03
INSS	67.650,37	70.004,96	95.975,03
FGTS	34.915,88	31.281,20	36.494,00
PIS	3.317,14	3.797,68	4.381,07
Diárias - Funcionários	38.375,00	15.225,00	15.130,00
Diárias - Conselheiros	38.250,00	4.600,00	2.535,00
Indenizações Trabalhista	0,00	3,22	4.976,96
Auxílio Embarque Desembarque	749,88	0,00	0,00
Auxílio Representação - Conselheiros	14.500,00	15.420,00	18.300,00
Ajuda de Custo - Conselheiros/Convidados	15.750,00	13.920,00	18.100,00
<b>TOTAL - Pessoal Administrativo</b>	<b>601.698,60</b>	<b>611.327,89</b>	<b>721.156,52</b>

Tabela 4.9 – Detalhamento da despesa com pessoal de 2017 a 2019

O Conselho não possui em seu quadro, funcionários inativos e/ou pensionistas, só os efetivos já quantificados na tabela 4.8. O aumento apresentado na despesa com folha de 2018 para 2019 se deu devido ao reajuste salarial e do vale alimentação, ampliação de carga horária de funcionários que tinham apenas 30 horas semanais, gozo de férias que em alguns casos requer acúmulo de funções, bem como criação de novas gratificações por função.

#### 4.4 Gestão de Licitações e Contratos

Em virtude da expectativa de receita para o exercício de 2019, com base na despesa fixa do Conselho, não foram contratados novos serviços. Dessa forma, os serviços contratados e materiais adquiridos são

estritamente para subsistência do Conselho, ou seja, seguem, praticamente a mesma estrutura do que fora absorvido no processo de regionalização da Seccional Alagoas (CREF12/PE-AL) em CREF19/AL (folha de pagamento e seus encargos, fornecimento de vale alimentação e vale transporte aos funcionários, aluguel da sede, aluguel de sistemas de informação para gestão de dados administrativos, financeiros e contábeis, aluguel de impressora, serviço de vigilância eletrônica, fornecimento de energia elétrica, fornecimento de água e saneamento básico, fornecimento de água mineral, manutenção de veículo, abastecimento de veículo, seguro veicular, prestação de serviço terceirizado de um posto de zeladoria, serviços de telefonia e internet fixa e móvel, dedetização, manutenção de condicionadores de ar, serviço de postagens de correspondência, taxas e impostos, publicações em diário oficial, serviços cartoriais, aquisição de materiais de expediente, gráficos e alimentícios).

Tendo em vista a demanda e a necessidade de serviços e aquisições do Conselho, a grande maioria das contratações se adéquam aos requisitos exigidos no Art. 24, Inciso II da Lei 8666/93, pautados no planejamento orçamentário, respeitando as reservas previstas nas rubricas e desenvolvendo as atividades buscando sempre a eficiência, a economicidade e a celeridade.

#### 4.5 Gestão de Tecnologia da Informação

Os principais sistemas de informação utilizados no CREF19/AL, seguem abaixo descritos:

##### **Financeiro:**

Finalidade: Controlar o movimento financeiro do CREF19/AL, processar o recebimento das receitas do Conselho, emitir relatórios gerenciais e acompanhar e dar suporte das rotinas financeiras executadas;

Responsável Técnico: Departamento de Tecnologia da Informação e *Spiderware* Consultoria em Informática LTDA (empresa fornecedora do sistema);

Criticidade para a organização: Sistema essencial para a operação.

##### **Contabilidade:**

Finalidade: Realizar os registros contábeis, emitir relatórios, emitir empenho, controlar a liquidação e baixa por pagamento;

Responsável Técnico: Departamento de Tecnologia da Informação e *Spiderware* Consultoria em Informática LTDA (empresa fornecedora do sistema);

Criticidade para a organização: Sistema essencial para a operação.

##### **Patrimônio:**

Finalidade: Manter o cadastro dos bens do CREF19/AL, controlar sua movimentação e avaliação;

Responsável Técnico: Responsável Técnico: Departamento de Tecnologia da Informação e *Spiderware* Consultoria em Informática LTDA (empresa fornecedora do sistema);

Criticidade para a organização: Sistema importante, porém não essencial para a operação.

##### **Estoque:**

Finalidade: Manter o cadastro dos materiais de consumo, controlar as entradas e saídas de material, assim como, emitir relatórios para controle e avaliação da posição do estoque;

Responsável Técnico: Departamento de Tecnologia da Informação e *Spiderware* Consultoria em Informática LTDA (empresa fornecedora do sistema);

Criticidade para a organização: Sistema importante, porém não essencial para a operação.

##### **Ordem de pagamento:**

Finalidade: Controlar o fluxo de contas a pagar, emissão de cheques, relatórios gerenciais, manter cadastro dos Contratos realizados pelo Conselho, assim como, informações de prazo de vencimento e execução;

Responsável Técnico: Departamento de Tecnologia da Informação e *Spiderware* Consultoria em Informática LTDA (empresa fornecedora do sistema);

Criticidade para a organização: Sistema essencial para a operação.

**Diárias e passagens:**

Finalidade: Controlar o fluxo de emissão de passagens e concessão de diárias, controle dos trechos percorridos e emissão dos relatórios e termos;

Responsável Técnico: Departamento de Tecnologia da Informação e *Spiderware* Consultoria em Informática LTDA (empresa fornecedora do sistema);

Criticidade para a organização: Sistema importante, porém não essencial para a operação.

**Cadastral:**

Finalidade: Consultar as informações de todos os Profissionais de Educação Física e Pessoas Jurídicas registradas no CREF19/AL, emitir relatórios estatísticos e cadastrais.

Responsável Técnico: Departamento de Tecnologia da Informação e *Spiderware* Consultoria em Informática LTDA (empresa fornecedora do sistema);

Criticidade para a organização: Sistema essencial para a operação.

**Protocolo:**

Finalidade: Registrar todo e qualquer atendimento realizado presencialmente ou por correspondência pelo CREF19/AL de forma sequenciada, cronológica e por tipo o qual permite a emissão de relatórios estatísticos e cadastrais.

Responsável Técnico: Departamento de Tecnologia da Informação e *Spiderware* Consultoria em Informática LTDA (empresa fornecedora do sistema);

Criticidade para a organização: Sistema importante, porém não essencial para a operação.

**Fiscalização:**

Finalidade: Registrar todas as visitas, documentos e processos decorrentes das Ações de Fiscalização o qual permite a emissão de relatórios estatísticos e cadastrais.

Responsável Técnico: Departamento de Tecnologia da Informação e *Spiderware* Consultoria em Informática LTDA (empresa fornecedora do sistema);

Criticidade para a organização: Sistema importante, porém não essencial para a operação.

**4.6 Gestão Patrimonial e Infraestrutura**

No exercício de 2019 não houve investimento em infraestrutura e equipamentos. Também não houve desfazimento de ativos, mudança ou desmobilizações relevantes. O Conselho possui contratos de locação de imóvel para a instalação e funcionamento da Sede, que contribui para o pleno funcionamento de suas atividades. Outro contrato de locação existente é o de uma máquina reprográfica, para atender à demanda de impressos emitidos pelo CREF19/AL.

**4.7 Gestão de Custos**

Foi estimado o valor de R\$ 218.935,56 (duzentos e dezoito mil, novecentos e trinta e cinco reais e cinquenta e seis centavos), e investido um montante de R\$ 174.303,30 (cento e setenta e quatro mil trezentos e três reais e trinta centavos) com a atividade finalística do Conselho em: despesas com salários, encargos, benefícios, despesas com transporte e com veículos, custos de manutenção e abastecimento de veículo, diárias.

Com as demais atividades finalísticas do Conselho (registro, normatização, orientação e julgamento), o valor estimado para 2019 R\$ 34.472,00 (trinta e quatro mil quatrocentos e setenta e dois reais e sessenta e oito centavos) e foi investido R\$ 12.472,68 (doze mil quatrocentos e setenta e dois reais e sessenta e oito centavos). Para compor o valor descrito, utilizamos como base de cálculo o investimento realizado no Setor de Registro e os gastos com as publicações das resoluções emitidas pelo Conselho.

O principal desafio para uma melhor alocação de recursos é ocasionado de fato pela baixa arrecadação das anuidades devidas ao Conselho, e que com muito esforço proveniente de ações visando um planejamento estratégico realista e enxuto, tem-se obtido os resultados esperados para as metas estabelecidas.

## Capítulo 05 - Informações Orçamentárias, Financeiras e Contábeis.

### 5.1. Informações sobre responsável pelas demonstrações contábeis

A contabilidade é a ciência que tem por objetivo o estudo das variações quantitativas e qualitativas ocorridas no patrimônio (conjunto de bens, direitos e obrigações) das entidades (qualquer pessoa física ou jurídica que possui um patrimônio). Logo, é uma ferramenta indispensável a gestão da instituição.

O Setor de Contábil, possuindo como Assessora Contábil Sra. Alexsandra de Lira Lima Melo contadora devidamente registrada em conselho de classe sob o nº 006971/O-0 CRC/AL admitida desde 21 de junho de 2017, é o responsável pela elaboração das Demonstrações Contábeis, registrando os atos e fatos administrativos, ou seja, decisões realizadas pelos gestores, assim como pela divulgação dos relatórios patrimoniais, pela elaboração e prestação de contas do CREF19/AL e pela apresentação de obrigações fiscais acessórias. O escopo desta declaração tem por base as demonstrações contábeis do Conselho Regional de Educação Física da 19ª Região - Alagoas.

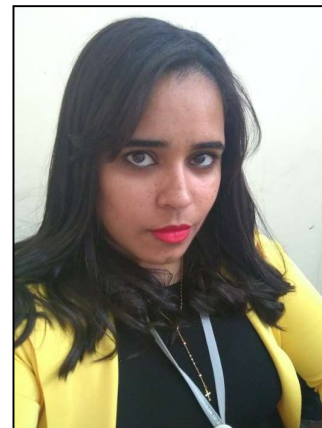

### 5.2. Informações e avaliações sobre os fatos contábeis e financeiros

As demonstrações contábeis do CREF19/AL foram elaboradas em observância a Lei nº 4.320/1964, ao Manual de Contabilidade Aplicada ao Setor Público (MCASP) e da Portaria TCU 378/2019 além de outros normativos do Sistema CONFEF/CREF's. Extraídas do Sistema Informatizado de Contabilidade e de mais sistemas gerenciais, que são utilizados pelo CREF19/AL onde são registrados os atos e fatos da gestão orçamentária, financeira e patrimonial.

As Demonstrações Contábeis do CREF19/AL são as seguintes: Balanço Patrimonial, Demonstração das Variações Patrimoniais, Demonstração das Mutações do Patrimônio Líquido, Balanço Orçamentário, Balanço Financeiro, Demonstrativo de Execução de Restos a Pagar, Demonstração dos Fluxos de Caixa e Notas Explicativas. Os demonstrativos podem ser acessados no site do CREF19/AL, por meio do endereço <http://transparencia.confef.org.br:8099/spw/PortalTransparencia/Consulta.aspx>.



## 5.3. Balanço, Demonstrações e Notas Explicativas

## 5.3.1 Balanço Patrimonial

Spiderware

CONSELHO REGIONAL DE EDUCAÇÃO FÍSICA DE ALAGOAS

Sistema de Contabilidade

BALANÇO - PATRIMONIAL

ATIVO

EXERCÍCIO / 2019

Pág. : 1

Data : 20.08.2020

Hora : 08:34

Conta	Especificação	Saldo Inicial	.....Movimentação do Ano.....		Saldo Atual
			..... Débito .....	..... Crédito .....	
<b>1</b>	ATIVO	6.037.768,74	9.067.172,53	7.656.019,69	7.448.921,58 D
<b>1.1</b>	ATIVO CIRCULANTE	5.123.456,60	8.373.760,28	7.431.449,17	6.065.767,71 D
<b>1.1.1</b>	CAIXA E EQUIVALENTES DE CAIXA EM	166.617,64	5.141.835,41	5.088.985,41	219.467,64 D
1.1.1.1	CAIXA E EQUIVALENTES DE CAIXA EM	166.617,64	5.141.835,41	5.088.985,41	219.467,64 D
1.1.1.1.01	CAIXA E EQUIVALENTES DE CAIXA EM	166.617,64	5.141.835,41	5.088.985,41	219.467,64 D
1.1.1.1.01.03	BANCOS CONTA MOVIMENTO	4.560,98	3.661.267,28	3.657.952,40	7.875,86 D
1.1.1.1.01.03.003	BANCO DO BRASIL - 74.305-4	4.560,98	1.345.167,72	1.348.164,21	1.564,49 D
1.1.1.1.01.03.004	BANCO DO BRASIL - 74.306-2	0,00	2.219.896,55	2.213.585,18	6.311,37 D
1.1.1.1.01.03.005	BANCO DO BRASIL - 8481-6	0,00	83.402,47	83.402,47	0,00 D
1.1.1.1.01.03.006	BANCO DO BRASIL - 8480-8	0,00	12.800,54	12.800,54	0,00 D
1.1.1.1.01.04	APLICAÇÕES FINANCEIRAS DE	162.056,66	1.480.568,13	1.431.033,01	211.591,78 D
1.1.1.1.01.04.002	BANCO DO BRASIL - POUPANÇA -	162.056,66	350.931,76	512.988,42	0,00 D
1.1.1.1.01.04.003	F BB RENDA FIXA CP SOBERANO	0,00	483.334,08	483.334,08	0,00 D
1.1.1.1.01.04.004	F BB RENDA FIXA CP DIFERENCIADO	0,00	646.302,29	434.710,51	211.591,78 D
<b>1.1.2</b>	CRÉDITOS DE CURTO PRAZO	4.793.816,14	3.095.084,24	2.306.213,43	5.582.686,95 D
1.1.2.1	CRÉDITOS TRIBUTÁRIOS A RECEBER	3.135.949,42	2.448.301,00	1.874.911,45	3.709.338,97 D
1.1.2.1.01	CRÉDITOS TRIBUTÁRIOS A RECEBER -	3.135.949,42	2.448.301,00	1.874.911,45	3.709.338,97 D
1.1.2.1.01.01	ANUIDADES	3.135.949,42	2.448.301,00	1.874.911,45	3.709.338,97 D
1.1.2.1.01.01.001	PESSOA FÍSICA	2.373.603,60	1.862.878,37	1.431.883,14	2.804.598,83 D
1.1.2.1.01.01.002	PESSOA JURÍDICA	762.345,82	585.422,63	443.028,31	904.740,14 D
1.1.2.7	JUROS DE MORA, ATUALIZAÇÃO	1.657.866,72	646.783,24	431.301,98	1.873.347,98 D
1.1.2.7.01	JUROS DE MORA, ATUALIZAÇÃO	1.657.866,72	646.783,24	431.301,98	1.873.347,98 D
1.1.2.7.01.01	JUROS DE MORA, ATUALIZAÇÃO	1.657.866,72	646.783,24	431.301,98	1.873.347,98 D
1.1.2.7.01.01.001	JUROS DE MORA	1.022.512,70	409.596,20	216.763,83	1.215.345,07 D
1.1.2.7.01.01.002	ATUALIZAÇÃO MONETÁRIA	425.944,88	177.301,63	189.972,29	413.274,22 D
1.1.2.7.01.01.003	MULTAS FINANCEIRAS	51.875,23	13.517,67	15.273,17	50.119,73 D
1.1.2.7.01.01.004	ENCARGOS S/ MULTAS - AUSÊNCIA	1.177,65	488,15	96,70	1.569,10 D
1.1.2.7.01.01.005	ENCARGOS S/ MULTAS - AUSÊNCIA	156.356,26	45.879,59	9.195,99	193.039,86 D
<b>1.1.3</b>	DEMAIS CRÉDITOS E VALORES DE	163.022,82	127.848,02	28.086,99	262.783,85 D
1.1.3.1	ADIANTAMENTOS CONCEDIDOS A	373,79	18.060,29	11.274,15	7.159,93 D
1.1.3.1.01	ADIANTAMENTOS CONCEDIDOS	373,79	18.060,29	11.274,15	7.159,93 D
1.1.3.1.01.01	ADIANTAMENTOS A EMPREGADOS	53,50	3.895,69	3.721,55	227,64 D
1.1.3.1.01.01.001	SALÁRIOS E ORDENADOS	53,50	0,00	0,00	53,50 D
1.1.3.1.01.01.004	VALE-ALIMENTAÇÃO	0,00	146,00	134,00	12,00 D
1.1.3.1.01.01.005	VALE-TRANSPORTE	0,00	3.749,69	3.587,55	162,14 D
1.1.3.1.01.02	SUPRIMENTO DE FUNDOS	0,00	7.600,00	2.600,00	5.000,00 D
1.1.3.1.01.02.009	SUPRIMENTO ANTONIO DO AMARAL	0,00	200,00	200,00	0,00 D
1.1.3.1.01.02.010	SUPRIMENTO ALEXSANDRA DE LIRA	0,00	2.200,00	2.200,00	0,00 D
1.1.3.1.01.02.012	SUPRIMENTO VALDEMEIRE NOGUEIRA	0,00	200,00	200,00	0,00 D
1.1.3.1.01.02.014	SUPRIMENTO ADRIANA MARIA	0,00	5.000,00	0,00	5.000,00 D
1.1.3.1.01.03	ADIANTAMENTOS A TERCEIROS	0,00	65,60	65,60	0,00 D
1.1.3.1.01.03.001	SALÁRIO FAMÍLIA	0,00	65,60	65,60	0,00 D
1.1.3.1.01.05	ADIANTAMENTOS A FORNECEDORES	320,29	6.499,00	4.887,00	1.932,29 D
1.1.3.1.01.05.002	CGAP CAPACITAÇÃO & GESTÃO EM	288,00	0,00	288,00	0,00 D
1.1.3.1.01.05.003	LOGNET	32,29	0,00	0,00	32,29 D
1.1.3.1.01.05.004	LESSA & OLIVEIRA MANUTENÇÃO DE	0,00	6,00	6,00	0,00 D
1.1.3.1.01.05.005	LICIDATA CAPACITAÇÃO E	0,00	2.000,00	100,00	1.900,00 D
1.1.3.1.01.05.006	WAY MÍDIA LTDA -ME	0,00	2.093,00	2.093,00	0,00 D
1.1.3.1.01.05.007	OUT BUS COMUNICAÇÃO LTDA	0,00	2.400,00	2.400,00	0,00 D

## BALANÇO - PATRIMONIAL

## ATIVO

## EXERCÍCIO / 2019

Conta	Especificação	Saldo Inicial	.....Movimentação do Ano.....		Saldo Atual
			..... Débito .....	..... Crédito .....	
1.1.3.2	TRIBUTOS A RECUPERAR/COMPENSAR	621,89	464,30	0,00	1.086,19 DX
1.1.3.2.01	TRIBUTOS A RECUPERAR/COMPENSAR	621,89	464,30	0,00	1.086,19 DX
1.1.3.2.01.01	ENTIDADES PÚBLICAS	621,89	464,30	0,00	1.086,19 DX
1.1.3.2.01.01.001	SECRETARIA DA RECEITA FEDERAL	394,06	362,30	0,00	756,36 DX
1.1.3.2.01.01.003	SECRETARIA DE FINANÇAS DO	0,00	102,00	0,00	102,00 DX
1.1.3.2.01.01.004	INSS	227,83	0,00	0,00	227,83 DX
1.1.3.4	CRÉDITOS POR DANOS AO PATRIMÔNIO	197,63	959,15	680,75	476,03 DX
1.1.3.4.01	CRÉDITOS POR DANOS AO PATRIMÔNIO	197,63	959,15	680,75	476,03 DX
1.1.3.4.01.02	DIVERSOS RESPONSÁVEIS	197,63	959,15	680,75	476,03 DX
1.1.3.4.01.02.001	CLAUDIONOR ARAÚJO DA SILVA	161,52	190,36	90,32	261,56 DX
1.1.3.4.01.02.002	ALEXSANDRA DE LIRA LIMA MELO	0,00	16,34	16,34	0,00 DX
1.1.3.4.01.02.003	ANTÔNIO DO AMARAL FONTAN NETO	0,00	733,32	528,00	205,32 DX
1.1.3.4.01.02.004	PAULA DÂMASO TEIXEIRA	36,11	0,00	36,11	0,00 DX
1.1.3.4.01.02.006	JOSÉ MIGUEL DA SILVA SANTOS	0,00	19,13	9,98	9,15 DX
1.1.3.8	OUTROS CRÉDITOS A RECEBER E VRS	161.829,51	108.364,28	16.132,09	254.061,70 DX
1.1.3.8.01	OUTROS CRÉDITOS A RECEBER E VRS	161.829,51	108.364,28	16.132,09	254.061,70 DX
1.1.3.8.01.04	MULTAS ADMINISTRATIVAS	161.167,62	105.073,20	13.174,08	253.066,74 DX
1.1.3.8.01.04.001	MULTAS POR AUSÊNCIA ÀS ELEIÇÕES	2.767,00	0,00	0,00	2.767,00 DX
1.1.3.8.01.04.003	MULTAS POR INFRAÇÕES - PESSOA	158.400,62	105.073,20	13.174,08	250.299,74 DX
1.1.3.8.01.05	OUTROS CRÉDITOS E VALORES A	661,89	3.291,08	2.958,01	994,96 DX
1.1.3.8.01.05.001	OUTROS CRÉDITOS E VALORES A	661,89	3.291,08	2.958,01	994,96 DX
<b>1.1.5</b>	ESTOQUES	0,00	7.334,07	7.334,07	0,00 DX
1.1.5.6	ALMOXARIFADO	0,00	7.334,07	7.334,07	0,00 DX
1.1.5.6.01	ALMOXARIFADO - CONSOLIDAÇÃO	0,00	7.334,07	7.334,07	0,00 DX
1.1.5.6.01.01	MATERIAIS DE CONSUMO	0,00	7.334,07	7.334,07	0,00 DX
1.1.5.6.01.01.001	MATERIAIS DE EXPEDIENTE	0,00	5.406,56	5.406,56	0,00 DX
1.1.5.6.01.01.013	MATERIAL DE COPA E COZINHA	0,00	316,05	316,05	0,00 DX
1.1.5.6.01.01.015	GÊNERO DE ALIMENTAÇÃO	0,00	1.611,46	1.611,46	0,00 DX
<b>1.1.9</b>	VAR. PATRIMONIAIS DIMINUTIVAS	0,00	1.658,54	829,27	829,27 DX
1.1.9.1	PREMIOS DE SEGUROS A APROPRIAR	0,00	1.658,54	829,27	829,27 DX
1.1.9.1.01	PREMIOS DE SEGUROS A APROPRIAR -	0,00	1.658,54	829,27	829,27 DX
1.1.9.1.01.01	SEGUROS A APROPRIAR	0,00	1.658,54	829,27	829,27 DX
1.1.9.1.01.01.001	BENS MÓVEIS	0,00	1.658,54	829,27	829,27 DX
<b>1.2</b>	ATIVO NÃO-CIRCULANTE	914.312,14	693.412,25	224.570,52	1.383.153,87 DX
<b>1.2.1</b>	ATIVO REALIZÁVEL A LONGO PRAZO	797.303,98	688.502,25	224.570,52	1.261.235,71 DX
1.2.1.1	CRÉDITOS A LONGO PRAZO	797.303,98	688.502,25	224.570,52	1.261.235,71 DX
1.2.1.1.01	CRÉDITOS A LONGO PRAZO -	797.303,98	688.502,25	224.570,52	1.261.235,71 DX
1.2.1.1.01.01	CRÉDITOS TRIBUTÁRIOS A RECEBER	266.930,48	393.778,50	99.676,03	561.032,95 DX
1.2.1.1.01.01.001	ANUIDADES - PESSOA FÍSICA	247.355,56	249.154,93	74.627,85	421.882,64 DX
1.2.1.1.01.01.002	ANUIDADES - PESSOA JURÍDICA	19.574,92	144.623,57	25.048,18	139.150,31 DX
1.2.1.1.01.03	JUROS DE MORA, ATUALIZAÇÃO	273.130,16	268.162,36	98.470,98	442.821,54 DX
1.2.1.1.01.03.001	JUROS DE MORA	188.430,24	196.393,69	60.054,54	324.769,39 DX
1.2.1.1.01.03.002	ATUALIZAÇÃO MONETÁRIA	77.829,40	63.685,73	35.767,89	105.747,24 DX
1.2.1.1.01.03.003	MULTAS	6.870,52	8.082,94	2.648,55	12.304,91 DX
1.2.1.1.01.05	DÍVIDA ATIVA TRIBUTÁRIA	106.439,87	0,00	8.578,45	97.861,42 DX
1.2.1.1.01.05.001	ANUIDADES - PESSOA FÍSICA	106.439,87	0,00	8.578,45	97.861,42 DX
1.2.1.1.01.06	DÍVIDA ATIVA NÃO TRIBUTÁRIA	150.803,47	26.561,39	17.845,06	159.519,80 DX
1.2.1.1.01.06.004	JUROS DE MORA	104.529,91	20.430,46	9.810,87	115.149,50 DX
1.2.1.1.01.06.005	ATUALIZAÇÃO MONETÁRIA	43.279,37	6.009,97	7.707,80	41.581,54 DX



**BALANÇO - PATRIMONIAL****ATIVO****EXERCÍCIO / 2019**

Conta	Especificação	Saldo Inicial	.....Movimentação do Ano.....		Saldo Atual
			..... Débito .....	..... Crédito .....	
1.2.1.1.01.06.006	MULTAS SOBRE ANUIDADES	2.994,19	120,96	326,39	2.788,76 D
<b>1.2.3</b>	<b>IMOBILIZADO</b>	<b>117.008,16</b>	<b>4.910,00</b>	<b>0,00</b>	<b>121.918,16 D</b>
1.2.3.1	BENS MÓVEIS	117.008,16	4.910,00	0,00	121.918,16 D
1.2.3.1.01	BENS MÓVEIS - CONSOLIDAÇÃO	117.008,16	4.910,00	0,00	121.918,16 D
1.2.3.1.01.01	BENS MÓVEIS	117.008,16	4.910,00	0,00	121.918,16 D
1.2.3.1.01.01.001	MÓVEIS E UTENSÍLIOS DE ESCRITÓRIO	3.912,00	0,00	0,00	3.912,00 D
1.2.3.1.01.01.002	MAQUINAS E EQUIPAMENTOS	4.375,00	839,00	0,00	5.214,00 D
1.2.3.1.01.01.005	VEÍCULOS	42.000,00	0,00	0,00	42.000,00 D
1.2.3.1.01.01.006	EQUIPAMENTOS DE INFORMÁTICA E	50.171,16	4.071,00	0,00	54.242,16 D
1.2.3.1.01.01.007	SISTEMAS DE INFORMÁTICA	16.550,00	0,00	0,00	16.550,00 D

Fim do Relatório

CARLOS EDUARDO LIMA ROCHA DE OLIVEIRA  
Presidente CREF19/AL  
000745-G/AL

EDISON FRANCISCO VALENTE  
Tesoureiro CREF19/AL  
000638-G/AL

ALEXSANDRA DE LIRA LIMA MELO  
Contadora CREF19/AL  
CRC/AL 006971/O-0

Spiderware

CONSELHO REGIONAL DE EDUCAÇÃO FÍSICA DE ALAGOAS

Sistema de Contabilidade

BALANÇO - PATRIMONIAL

PASSIVO

EXERCÍCIO / 2019

Pág. : 4

Data : 20.08.2020

Hora : 08:34

Conta	Especificação	Saldo Inicial	.....Movimentação do Ano.....		Saldo Atual
			..... Débito .....	..... Crédito .....	
<b>2</b>	PASSIVO E PATRIMÔNIO LÍQUIDO	6.037.768,74	4.638.813,88	6.049.966,72	7.448.921,58 C
<b>2.1</b>	PASSIVO CIRCULANTE	875.125,80	1.679.738,32	1.464.162,60	659.550,08 C
<b>2.1.1</b>	OBRIGAÇÕES TRABALHISTAS E	14.602,55	642.484,42	641.325,02	13.443,15 C
2.1.1.1	PESSOAL A PAGAR	0,00	448.667,70	460.417,13	11.749,43 C
2.1.1.1.01	PESSOAL A PAGAR - CONSOLIDAÇÃO	0,00	448.667,70	460.417,13	11.749,43 C
2.1.1.1.01.01	PESSOAL A PAGAR	0,00	448.667,70	460.417,13	11.749,43 C
2.1.1.1.01.01.001	SALÁRIOS E ORDENADOS	0,00	379.976,68	379.976,68	0,00 C
2.1.1.1.01.01.002	FÉRIAS	0,00	30.990,51	42.739,94	11.749,43 C
2.1.1.1.01.01.003	13º SALÁRIO	0,00	37.700,51	37.700,51	0,00 C
2.1.1.4	ENCARGOS SOCIAIS A PAGAR	14.602,55	193.816,72	180.907,89	1.693,72 C
2.1.1.4.01	ENCARGOS SOCIAIS A PAGAR -	14.602,55	193.816,72	180.907,89	1.693,72 C
2.1.1.4.01.01	ENCARGOS SOCIAIS A PAGAR	14.602,55	193.816,72	180.907,89	1.693,72 C
2.1.1.4.01.01.001	INSS	10.545,59	148.884,69	140.032,82	1.693,72 C
2.1.1.4.01.01.002	FGTS	3.735,32	40.229,32	36.494,00	0,00 C
2.1.1.4.01.01.003	PIS	321,64	4.702,71	4.381,07	0,00 C
<b>2.1.3</b>	FORNCEDORES E CONTA A PAGAR A	16.425,12	535.720,27	536.613,70	17.318,55 C
2.1.3.1	FORNCEDORES E CONTA A PAGAR A	15.594,76	281.636,75	283.360,54	17.318,55 C
2.1.3.1.01	FORNCEDORES E CONTA A PAGAR A	15.594,76	281.636,75	283.360,54	17.318,55 C
2.1.3.1.01.01	FORNCEDORES E CONTA A PAGAR A	15.594,76	281.636,75	283.360,54	17.318,55 C
2.1.3.1.01.01.009	TELEFONICA BRASIL S.A - VIVO	89,20	6.519,20	6.784,84	354,84 C
2.1.3.1.01.01.026	COMPANHIA ENERGETICA DE ALAGOAS	934,92	12.702,18	12.721,63	954,37 C
2.1.3.1.01.01.032	ASSOC DE TRANSP DE PASSAG DO	0,00	3.221,80	3.221,80	0,00 C
2.1.3.1.01.01.034	FONTAN IMOVEIS LTDA - EPP	0,00	30.450,68	30.450,68	0,00 C
2.1.3.1.01.01.076	COMPANHIA DE SANEAMENTO DE	0,00	1.250,39	1.250,39	0,00 C
2.1.3.1.01.01.103	SODEXO PASS DO BRASIL SERV E	0,00	69.435,03	69.435,03	0,00 C
2.1.3.1.01.01.104	IMPRESA NACIONAL	0,00	7.169,68	7.169,68	0,00 C
2.1.3.1.01.01.117	GAMA CONSERVAÇÃO E	2.698,59	37.456,61	37.627,08	2.869,06 C
2.1.3.1.01.01.155	COOPERATIVA MISTA DOS TRANSP.	7.825,56	0,00	0,00	7.825,56 C
2.1.3.1.01.01.176	ART JET COM E SERV DE INFORMATICA	0,00	2.475,00	2.700,00	225,00 C
2.1.3.1.01.01.202	TICKET SOLUÇÕES HDFGT S/A	1.269,05	9.141,56	8.060,03	187,52 C
2.1.3.1.01.01.233	SCOLTT COM E SERV. LTDA	440,08	5.848,15	5.775,94	367,87 C
2.1.3.1.01.01.237	SPIDERWARE CONSULTORIA EM	1.358,25	18.498,86	18.587,52	1.446,91 C
2.1.3.1.01.01.238	CORREIOS E TELEGRAFOS	356,31	19.809,16	19.857,38	404,53 C
2.1.3.1.01.01.241	SOUZA & MACEDO LTDA - EPP	0,00	129,00	129,00	0,00 C
2.1.3.1.01.01.243	SUPRIFITAS LTDA ME	0,00	995,00	995,00	0,00 C
2.1.3.1.01.01.245	PAPELARIA MACEIÓ LTDA	0,00	1.990,66	1.990,66	0,00 C
2.1.3.1.01.01.248	DEPARTAMENTO ESTADUAL DE	0,00	109,03	109,03	0,00 C
2.1.3.1.01.01.250	MINERADORA ALDEBARAN	48,90	663,90	615,00	0,00 C
2.1.3.1.01.01.252	MIXPEL DISTRIBUIDORA LTDA	0,00	799,40	799,40	0,00 C
2.1.3.1.01.01.257	SEGUROS SURA S.A.	0,00	829,27	1.658,54	829,27 C
2.1.3.1.01.01.258	CGAP CAPACITAÇÃO & GESTÃO EM	0,00	2.260,00	2.260,00	0,00 C
2.1.3.1.01.01.259	LESSA E OLIVEIRA MANUTENÇÃO DE	196,00	1.898,00	1.800,00	98,00 C
2.1.3.1.01.01.260	MAYANA DA SILVA BEZERRA	0,00	1.005,00	1.005,00	0,00 C
2.1.3.1.01.01.261	OUT BUS COMUNICAÇÃO LTDA	0,00	15.000,00	15.000,00	0,00 C
2.1.3.1.01.01.266	GRAMFIX COMÉRCIO EIRELI	0,00	992,46	992,46	0,00 C
2.1.3.1.01.01.267	JUSTIÇA FEDERAL DE PRIMEIRO GRAU	0,00	3.000,00	3.000,00	0,00 C
2.1.3.1.01.01.271	SEPRO - REGIONAL BRASILIA - SEDE	0,00	164,00	164,00	0,00 C
2.1.3.1.01.01.275	J P DA SILVA PEÇAS E SERVIÇOS	227,90	687,90	460,00	0,00 C
2.1.3.1.01.01.276	SIND DAS EMPRESAS DE TRANSP	0,00	4.186,40	4.186,40	0,00 C
2.1.3.1.01.01.277	SANTA CATARINA INFORMÁTICA LTDA -	150,00	458,98	1.800,00	1.491,02 C



Conta	Especificação	Saldo Inicial	.....Movimentação do Ano.....		Saldo Atual
			..... Débito .....	..... Crédito .....	
2.1.3.1.01.01.278	LUIZ ALBERTO ALVES DA SILVA	0,00	1.260,00	1.260,00	0,00 C
2.1.3.1.01.01.279	GAMA VEÍCULOS LTDA	0,00	300,00	300,00	0,00 C
2.1.3.1.01.01.280	IGOR ALEXANDRE FERREIRA SILVA-	0,00	300,00	300,00	0,00 C
2.1.3.1.01.01.281	MIXPEL COMÉRCIO DE PAPELARIA E	0,00	1.438,00	1.438,00	0,00 C
2.1.3.1.01.01.282	PROD-LIMP COMÉRCIO DE PRODUTOS	0,00	320,05	320,05	0,00 C
2.1.3.1.01.01.283	R B DE SANTANA INFORMÁTICA	0,00	4.071,00	4.071,00	0,00 C
2.1.3.1.01.01.284	SERASA S.A.	0,00	359,00	359,00	0,00 C
2.1.3.1.01.01.286	TERLIZ RODRIGUES DE MORAIS	0,00	600,00	600,00	0,00 C
2.1.3.1.01.01.287	CONSELHO REGIONAL DE	0,00	250,00	250,00	0,00 C
2.1.3.1.01.01.288	WAY MIDIA LTDA	0,00	9.893,00	9.893,00	0,00 C
2.1.3.1.01.01.289	HC PNEUS S/A	0,00	1.118,00	1.118,00	0,00 C
2.1.3.1.01.01.290	LICIDATA CAPACITAÇÃO E	0,00	2.000,00	2.000,00	0,00 C
2.1.3.1.01.01.291	AVANCERH CURSOS E	0,00	5,40	270,00	264,60 C
2.1.3.1.01.01.292	CARREIRAS PEÇAS E SERVIÇOS	0,00	575,00	575,00	0,00 C
2.1.3.2	TRANSFERÊNCIAS LEGAIS	0,00	253.253,16	253.253,16	0,00 C
2.1.3.2.01	TRANSFERÊNCIAS LEGAIS	0,00	253.253,16	253.253,16	0,00 C
2.1.3.2.01.01	TRANSFERÊNCIAS LEGAIS	0,00	253.253,16	253.253,16	0,00 C
2.1.3.2.01.01.001	COTA PARTE P/O CONSELHO FEDERAL	0,00	253.253,16	253.253,16	0,00 C
2.1.3.3	VALORES EM TRÂNSITO	830,36	830,36	0,00	0,00 C
2.1.3.3.01	VALORES EM TRÂNSITO	830,36	830,36	0,00	0,00 C
2.1.3.3.01.01	VALORES EM TRÂNSITO	830,36	830,36	0,00	0,00 C
2.1.3.3.01.01.002	DISPONIBILIDADE EM TRÂNSITO	830,36	830,36	0,00	0,00 C
<b>2.1.4</b>	<b>OBRIGAÇÕES FISCAIS A CURTO PRAZO</b>	<b>3.431,39</b>	<b>26.054,45</b>	<b>24.011,79</b>	<b>1.388,73 C</b>
2.1.4.1	OBRIGAÇÕES FISCAIS A CURTO PRZ C/	2.544,70	18.093,10	16.751,45	1.203,05 C
2.1.4.1.01	OBRIGAÇÕES FISCAIS A CURTO PRZ C/	2.544,70	18.093,10	16.751,45	1.203,05 C
2.1.4.1.01.01	OBRIGAÇÕES FISCAIS A CURTO PRZ C/	2.544,70	18.093,10	16.751,45	1.203,05 C
2.1.4.1.01.01.001	IRRF A RECOLHER	580,76	8.719,36	8.534,83	396,23 C
2.1.4.1.01.01.002	IRRF/CSL/COFINS/PIS A RECOLHER	1.543,56	7.746,19	6.899,70	697,07 C
2.1.4.1.01.01.004	INSS RETIDO NA FONTE PJ	420,38	1.627,55	1.316,92	109,75 C
2.1.4.2	OBRIGAÇÕES FISCAIS A CURTO PRZ C/	0,00	438,94	438,94	0,00 C
2.1.4.2.01	OBRIGAÇÕES FISCAIS A CURTO PRZ C/	0,00	438,94	438,94	0,00 C
2.1.4.2.01.01	OBRIGAÇÕES FISCAIS A CURTO PRZ C/	0,00	438,94	438,94	0,00 C
2.1.4.2.01.01.002	IPVA / DPVAT	0,00	438,94	438,94	0,00 C
2.1.4.3	OBRIGAÇÕES FISCAIS A CURTO PRZ C/	886,69	7.522,41	6.821,40	185,68 C
2.1.4.3.05	OBRIGAÇÕES FISCAIS A CURTO PRZ C/	886,69	7.522,41	6.821,40	185,68 C
2.1.4.3.05.01	OBRIGAÇÕES FISCAIS A CURTO PRZ C/	886,69	7.522,41	6.821,40	185,68 C
2.1.4.3.05.01.001	ISS A RECOLHER	886,69	4.424,42	3.723,41	185,68 C
2.1.4.3.05.01.002	IPTU A RECOLHER	0,00	2.376,38	2.376,38	0,00 C
2.1.4.3.05.01.004	TAXAS, MULTAS E OUTROS	0,00	721,61	721,61	0,00 C
<b>2.1.7</b>	<b>PROVISÕES A CURTO PRAZO</b>	<b>819.529,15</b>	<b>330.192,23</b>	<b>76.939,07</b>	<b>566.275,99 C</b>
2.1.7.5	PROVISÃO PARA REPARTIÇÃO DE	819.529,15	253.253,16	0,00	566.275,99 C
2.1.7.5.01	PROVISÃO PARA REPARTIÇÃO DE	819.529,15	253.253,16	0,00	566.275,99 C
2.1.7.5.01.01	PROVISÃO PARA REPARTIÇÃO DE	819.529,15	253.253,16	0,00	566.275,99 C
2.1.7.5.01.01.001	CONSELHO FEDERAL DE EDUCAÇÃO	819.529,15	253.253,16	0,00	566.275,99 C
2.1.7.9	OUTRAS PROVISÕES A CURTO PRAZO	0,00	76.939,07	76.939,07	0,00 C
2.1.7.9.01	OUTRAS PROVISÕES A CURTO PRAZO	0,00	76.939,07	76.939,07	0,00 C
2.1.7.9.01.01	PROVISÕES PARA 13º SALÁRIO	0,00	37.700,51	37.700,51	0,00 C
2.1.7.9.01.01.001	PROVISÕES 13º SALÁRIO	0,00	37.700,51	37.700,51	0,00 C
2.1.7.9.01.02	PROVISÕES PARA FÉRIAS	0,00	39.238,56	39.238,56	0,00 C
2.1.7.9.01.02.001	PROVISÕES FÉRIAS	0,00	39.238,56	39.238,56	0,00 C

Conta	Especificação	Saldo Inicial	.....Movimentação do Ano.....		Saldo Atual
			..... Débito .....	..... Crédito .....	
<b>2.1.8</b>	DEMAIS OBRIGAÇÕES A CURTO PRAZO	21.137,59	145.286,95	185.273,02	61.123,66
2.1.8.9	OUTRAS OBRIGAÇÕES A CURTO	21.137,59	145.286,95	185.273,02	61.123,66
2.1.8.9.01	OUTRAS OBRIGAÇÕES A CURTO	21.137,59	145.286,95	185.273,02	61.123,66
2.1.8.9.01.01	CRÉDITOS DE TERCEIROS	200,00	64.483,99	65.483,99	1.200,00
2.1.8.9.01.01.001	CONSELHEIROS	200,00	39.033,56	40.033,56	1.200,00
2.1.8.9.01.01.002	FUNCIONARIOS	0,00	24.142,12	24.142,12	0,00
2.1.8.9.01.01.015	MELVYN DA SILVA LINS	0,00	113,08	113,08	0,00
2.1.8.9.01.01.016	MARIANA CLARISSE LIMA CAVACANTE	0,00	100,00	100,00	0,00
2.1.8.9.01.01.017	LOURDES ANDREIA MESQUITA	0,00	100,00	100,00	0,00
2.1.8.9.01.01.018	JOSÉ AILTON ALVES DO NASCIMENTO	0,00	40,00	40,00	0,00
2.1.8.9.01.01.019	D. C. DA SILVA - ACADEMIA D2 FITNESS	0,00	268,27	268,27	0,00
2.1.8.9.01.01.020	DIOGO COSTA DA SILVA	0,00	100,00	100,00	0,00
2.1.8.9.01.01.021	GABRIELLA MONTENEGRO BARBOSA	0,00	113,08	113,08	0,00
2.1.8.9.01.01.022	NELSON FERREIRA DE ALMEIDA - ME	0,00	260,80	260,80	0,00
2.1.8.9.01.01.023	RELVA VILAR DE ALENCAR	0,00	113,08	113,08	0,00
2.1.8.9.01.01.024	HONORÁRIOS ADVOCATÍCIOS	0,00	100,00	100,00	0,00
2.1.8.9.01.02	RECEITA A CLASSIFICAR	20.937,59	8.366,78	47.352,85	59.923,66
2.1.8.9.01.02.001	RECEITA A CLASSIFICAR	20.937,59	8.366,78	47.352,85	59.923,66
2.1.8.9.01.05	INSTITUIÇÕES FINANCEIRAS	0,00	72.436,18	72.436,18	0,00
2.1.8.9.01.05.001	BANCO DO BRASIL	0,00	72.436,18	72.436,18	0,00
<b>2.3</b>	PATRIMÔNIO LÍQUIDO	5.162.642,94	2.959.075,56	4.585.804,12	6.789.371,50
<b>2.3.7</b>	RESULTADOS ACUMULADOS	5.162.642,94	2.959.075,56	4.585.804,12	6.789.371,50
2.3.7.1	SUPERÁVITS OU DÉFCITS	5.162.642,94	2.959.075,56	4.585.804,12	6.789.371,50
2.3.7.1.01	SUPERÁVITS OU DÉFCITS	5.162.642,94	2.959.075,56	4.585.804,12	6.789.371,50
2.3.7.1.01.01	SUPERÁVITS OU DÉFCITS	5.162.642,94	2.959.075,56	4.585.804,12	6.789.371,50
2.3.7.1.01.01.001	DO EXERCÍCIO	1.496.238,99	2.925.771,17	3.087.795,74	1.658.263,56
2.3.7.1.01.01.002	DE EXERCÍCIOS ANTERIORES	3.666.403,95	33.304,39	1.498.008,38	5.131.107,94

**Fim do Relatório**

CARLOS EDUARDO LIMA ROCHA DE OLIVEIRA  
Presidente CREF19/AL  
000745-G/AL

EDISON FRANCISCO VALENTE  
Tesoureiro CREF19/AL  
000638-G/AL

ALEXSANDRA DE LIRA LIMA MELO  
Contadora CREF19/AL  
CRC/AL 006971/O-0

## ----- R E S U M O D O B A L A N Ç O -----

<b>TOTAL DO ATIVO</b>	7.448.921,58	<b>TOTAL DO PASSIVO</b>	659.550,08
		<b>TOTAL DO PL</b>	6.789.371,50
		<b>TOTAL DO PASSIVO + PL</b>	7.448.921,58
<b>ATIVO FINANCEIRO</b>	7.319.843,49	<b>PASSIVO FINANCEIRO</b>	659.550,08
<b>ATIVO PERMANENTE</b>	129.078,09	<b>PASSIVO PERMANENTE</b>	6.789.371,50
<b>SUPERÁVIT FINANCEIRO</b>	6.660.293,41		
<b>SALDO PATRIMONIAL</b>	6.789.371,50		



## 5.3.2 Demonstração das Variações Patrimoniais

Spiderware

CONSELHO REGIONAL DE EDUCAÇÃO FÍSICA DE ALAGOAS  
Sistema de Contabilidade  
DEMONSTRAÇÃO DAS VARIAÇÕES PATRIMONIAIS  
EXERCÍCIO / 2019

Página : 1  
Data : 20.08.2020  
Hora : 09:03

VARIAÇÕES PATRIMONIAIS QUANTITATIVAS

## VARIAÇÕES PATRIMONIAIS AUMENTATIVAS

		2019	2018
4.2.4	CONTRIBUIÇÕES DE INTERESSE DAS CATEGORIAS PROFISSIONAIS	2.316.108,75	2.081.903,89
4.3.3	EXPLORAÇÃO DE BENS E DIREITOS E PRESTAÇÃO DE SERVIÇOS	18.306,66	15.247,60
4.4.2	JUROS E ENCARGOS DE MORA	611.068,08	587.656,02
4.4.4	DESCONTOS FINANCEIROS OBTIDOS	327,75	0,00
4.5.9	TRANSFERÊNCIAS	28.605,20	17.080,00
4.9.9	DIVERSAS VARIAÇÕES PATRIMONIAIS AUMENTATIVAS	113.379,30	38.829,22
	<b>Total Variações Patrimoniais Aumentativas</b>	<b>3.087.795,74</b>	<b>2.740.716,73</b>

## VARIAÇÕES PATRIMONIAIS DIMINUTIVAS

3.1.1	REMUNERAÇÃO A PESSOAL	456.070,65	382.577,86
3.1.2	ENCARGOS PATRONAIS	136.915,70	116.236,55
3.1.3	BENEFÍCIOS A PESSOAL	68.881,03	51.708,81
3.1.9	OUTRAS VAR. PAT. DIM. - PESS. E ENCARGOS	3.987,36	7.256,32
3.3.1	USO DE MATERIAL DE CONSUMO	16.224,28	14.647,05
3.3.2	SERVIÇOS	308.456,59	353.549,92
3.7.1	IMPOSTOS, TAXAS E CONTRIB. DE MELHORIA	3.395,96	3.549,67
3.9.9	DIVERSAS VARIAÇÕES PATR. DIMINUTIVAS	435.600,61	314.951,56
	<b>Total Variações Patrimoniais Diminutivas</b>	<b>1.429.532,18</b>	<b>1.244.477,74</b>
	<b>RESULTADO PATRIMONIAL DO PERÍODO - SUPERÁVIT</b>	<b>1.658.263,56</b>	<b>1.496.238,99</b>

Fim de Relatório

CARLOS EDUARDO LIMA ROCHA DE OLIVEIRA  
Presidente CREF19/AL  
000745-G/AL

EDISON FRANCISCO VALENTE  
Tesoureiro CREF19/AL  
000638-G/AL

ALEXSANDRA DE LIRA LIMA MELO  
Contadora CREF19/AL  
CRC/AL 006971/O-0



**VARIAÇÕES PATRIMONIAIS QUALITATIVAS**

**INCORPORAÇÃO DE ATIVOS**

		2019	2018
6.2.2.1.01.02.004	MÓVEIS E UTENSÍLIOS DE ESCRITÓRIO	0,00	480,00
6.2.2.1.01.02.005	MÁQUINAS E EQUIPAMENTOS	839,00	0,00
	<b>Total Incorporação de Ativos</b>	<b>839,00</b>	<b>480,00</b>

**DESINCORPORAÇÃO DE ATIVOS**

**Total Desincorporação de Ativos** 0,00 0,00

**INCORPORAÇÃO DE PASSIVOS**

**Total Incorporação de Passivos** 0,00 0,00

**DESINCORPORAÇÃO DE PASSIVOS**

**Total Desincorporação de Passivos** 0,00 0,00

**Fim de Relatório**

CARLOS EDUARDO LIMA ROCHA DE OLIVEIRA  
Presidente CREF19/AL  
000745-G/AL

EDISON FRANCISCO VALENTE  
Tesoureiro CREF19/AL  
000638-G/AL

ALEXSANDRA DE LIRA LIMA MELO  
Contadora CREF19/AL  
CRC/AL 006971/O-0

### 5.3.3 Demonstração das mutações do patrimônio líquido – DMPL

O demonstrativo tem a finalidade de divulgar as variações do patrimônio líquido do CREF19/AI nos exercícios de 2019 e 2018, bem como, sua evolução no período.

<b>TÍTULOS</b>	<b>2019</b>	<b>2018</b>
Saldo Anterior	5.162.642,94	3.687.924,89
Ajustes de Exercícios Anteriores	1.464.703,99	- 592.129,32
Resultado do Exercício	162.024,57	2.066.847,37
Saldo Final do Exercício	6.789.371,50	5.162.642,94

## 5.3.4 Balanço Orçamentário

Spiderware

CONSELHO REGIONAL DE EDUCAÇÃO FÍSICA DE ALAGOAS  
Sistema de Contabilidade  
BALANÇO - ORÇAMENTÁRIO  
RECEITA  
EXERCÍCIO / 2019

Pág. : 1  
Data : 20.08.2020  
Hora : 08:31

Conta	Receitas Orçamentárias	Previsão Inicial	Previsão Atualizada	Receitas Realizadas	Saldo
6.2.1.1	RECEITA A REALIZAR	1.966.590,71	1.966.590,71	1.062.369,70	-904.221,01
6.2.1.1.01	RECEITA CORRENTE	1.196.590,71	1.196.590,71	1.062.369,70	-134.221,01
6.2.1.1.01.01	CONTRIBUIÇÕES	1.125.238,71	1.125.238,71	933.475,66	-191.763,05
6.2.1.1.01.01.001	PESSOA FÍSICA	845.650,05	845.650,05	730.866,51	-114.783,54
6.2.1.1.01.01.002	PESSOA JURÍDICA	279.588,66	279.588,66	202.609,15	-76.979,51
6.2.1.1.01.04	EXPLORAÇÃO DE SERVIÇOS	512,00	512,00	2.631,67	2.119,67
6.2.1.1.01.04.003	EMOLUMENTOS COM EXPEDIÇÃO DE CARTEIRAS	512,00	512,00	0,00	-512,00
6.2.1.1.01.04.010	RECEITA DE ÔNUS DE SUCUMBÊNCIA	0,00	0,00	100,00	100,00
6.2.1.1.01.04.011	CUSTAS PROCESSUAIS	0,00	0,00	759,77	759,77
6.2.1.1.01.04.099	DEMAIS RECEITAS DIVERSAS	0,00	0,00	1.771,90	1.771,90
6.2.1.1.01.05	FINANCEIRAS	36.840,00	36.840,00	87.034,02	50.194,02
6.2.1.1.01.05.003	JUROS DE MORA S/ ANUIDADES - PF	12.000,00	12.000,00	44.790,76	32.790,76
6.2.1.1.01.05.004	JUROS DE MORA SOBRE ANUIDADES - PJ	2.400,00	2.400,00	5.697,53	3.297,53
6.2.1.1.01.05.007	JUROS DE MORA S/ MULTAS DE INFRAÇÕES - PJ	0,00	0,00	33,57	33,57
6.2.1.1.01.05.008	ATUALIZAÇÃO MONETÁRIA S/ ANUIDADES - PF	3.920,00	3.920,00	11.867,30	7.947,30
6.2.1.1.01.05.009	ATUALIZAÇÃO MONETÁRIA S/ ANUIDADES - PJ	280,00	280,00	1.298,39	1.018,39
6.2.1.1.01.05.013	MULTAS S/ ANUIDADES - PF	2.200,00	2.200,00	4.096,30	1.896,30
6.2.1.1.01.05.014	MULTAS S/ ANUIDADES - PJ	1.040,00	1.040,00	717,53	-322,47
6.2.1.1.01.05.017	ENCARGOS S/ MULTAS DE INFRAÇÕES - PJ	0,00	0,00	225,98	225,98
6.2.1.1.01.05.018	REMUNERAÇÃO DE POUPANÇA	15.000,00	15.000,00	0,00	-15.000,00
6.2.1.1.01.05.019	REMUNERAÇÃO DE TÍTULOS DE RENDA FIXA	0,00	0,00	18.306,66	18.306,66
6.2.1.1.01.06	TRANSFERÊNCIA	18.000,00	18.000,00	28.605,20	10.605,20
6.2.1.1.01.06.001	SUBVENÇÕES	18.000,00	18.000,00	28.605,20	10.605,20
6.2.1.1.01.07	OUTRAS RECEITAS CORRENTES	16.000,00	16.000,00	4.577,69	-11.422,31
6.2.1.1.01.07.003	MULTAS POR INFRAÇÕES - PJ	16.000,00	16.000,00	4.577,69	-11.422,31
6.2.1.1.01.08	INDENIZAÇÕES E RESTITUIÇÕES	0,00	0,00	1.500,00	1.500,00
6.2.1.1.01.08.002	RESTITUIÇÕES	0,00	0,00	1.500,00	1.500,00
6.2.1.1.01.09	RECEITAS A CLASSIFICAR	0,00	0,00	4.545,46	4.545,46
6.2.1.1.01.09.001	RECEITAS A CLASSIFICAR	0,00	0,00	4.545,46	4.545,46
6.2.1.1.02	RECEITA DE CAPITAL	770.000,00	770.000,00	0,00	-770.000,00
6.2.1.1.02.05	TRANSFERÊNCIA DE CAPITAL	770.000,00	770.000,00	0,00	-770.000,00
6.2.1.1.02.05.001	AUXÍLIO	770.000,00	770.000,00	0,00	-770.000,00

Spiderware

CONSELHO REGIONAL DE EDUCAÇÃO FÍSICA DE ALAGOAS  
 Sistema de Contabilidade  
**BALANÇO - ORÇAMENTÁRIO**  
**RECEITA**  
**EXERCÍCIO / 2019**

Pág.: 2

Data: 20.08.2020

Hora: 08:31

Conta	Despesas Orçamentárias	Dotação Inicial	Créditos Adicionais	Dotação Atualizada	Despesas Empenhadas	..... Despesas Liquidadas .....	Saldo da Dotação
<b>SUBTOTAL DA RECEITA</b>						1.062.369,70	
<b>DÉFICIT</b>						0.00	
<b>TOTAL DA RECEITA</b> ➔		1.966.590,71	0,00	1.966.590,71	0,00	1.062.369,70	-904.221,01
<b>SALDO DE EXERCÍCIOS ANTERIORES-SUPERÁVIT FINANCEIRO</b>					0.00		

CARLOS EDUARDO LIMA ROCHA DE OLIVEIRA  
 Presidente CREF19/AL  
 000745-G/AL

EDISON FRANCISCO VALENTE  
 Tesoureiro CREF19/AL  
 000638-G/AL

ALEXSANDRA DE LIRA LIMA MELO  
 Contadora CREF19/AL  
 CRC/AL 006971/O-0

Spiderware

CONSELHO REGIONAL DE EDUCAÇÃO FÍSICA DE ALAGOAS  
Sistema de Contabilidade  
BALANÇO - ORÇAMENTÁRIO  
DESPESA  
EXERCÍCIO / 2019

Pág. : 3

Data : 20.08.2020

Hora : 08:31

Conta	Despesas Orçamentárias	Dotação Inicial	Créditos Adicionais	Dotação Atualizada	Despesas Empenhadas	..... Despesas Liquidadas .....	Saldo da Dotação
6.2.2.1.01	CRÉDITO DISPONÍVEL	1.966.590,71	0,00	1.966.590,71	1.010.859,79	1.010.859,79	955.730,92
6.2.2.1.01.01	DESPESA CORRENTE	1.196.590,71	0,00	1.196.590,71	1.010.020,79	1.010.020,79	186.569,92
6.2.2.1.01.01.001	SALÁRIOS E ORDENADOS	319.932,69	18.957,90	338.890,59	329.355,03	329.355,03	9.535,56
6.2.2.1.01.01.003	GRATIFICAÇÃO POR EXECÍCIO DE CARGOS	40.000,00	10.170,64	50.170,64	47.005,05	47.005,05	3.165,59
6.2.2.1.01.01.004	GRATIFICAÇÃO DE NATAL - 13º SALÁRIO	32.410,02	4.904,46	37.314,48	37.314,48	37.314,48	0,00
6.2.2.1.01.01.005	FÉRIAS E 1/3 DE FÉRIAS	43.213,36	395,37	43.608,73	37.008,19	37.008,19	6.600,54
6.2.2.1.01.01.006	ABONO PECUNIÁRIO DE FÉRIAS	9.100,90	0,00	9.100,90	3.501,38	3.501,38	5.599,52
6.2.2.1.01.01.010	INDENIZAÇÕES TRABALHISTAS	20.476,00	-5.919,24	14.556,76	4.976,96	4.976,96	9.579,80
6.2.2.1.01.01.011	INSS - ENTIDADE	104.000,00	-335,15	103.664,85	95.975,03	95.975,03	7.689,82
6.2.2.1.01.01.012	FGTS	32.969,58	6.521,78	39.491,36	36.494,00	36.494,00	2.997,36
6.2.2.1.01.01.013	PIS/PASEP	4.323,24	613,18	4.936,42	4.381,07	4.381,07	555,35
6.2.2.1.01.01.014	VALE TRANSPORTE	18.000,00	0,00	18.000,00	3.723,30	3.723,30	14.276,70
6.2.2.1.01.01.018	VALE ALIMENTAÇÃO	72.600,00	0,00	72.600,00	67.357,03	67.357,03	5.242,97
6.2.2.1.01.01.023	MATERIAL DE EXPEDIENTE	8.000,00	-2.172,08	5.827,92	5.406,56	5.406,56	421,36
6.2.2.1.01.01.024	IMPRESSOS FORMULÁRIOS E PAPÉIS	500,00	-500,00	0,00	0,00	0,00	0,00
6.2.2.1.01.01.030	MATERIAL DE INFORMÁTICA	5.000,00	0,00	5.000,00	4.071,00	4.071,00	929,00
6.2.2.1.01.01.031	AQUISIÇÃO DE SOFTWARE DE BASE	10.000,00	-10.000,00	0,00	0,00	0,00	0,00
6.2.2.1.01.01.032	MATERIAIS ELÉTRICOS E TELEFONIA	2.000,00	0,00	2.000,00	0,00	0,00	2.000,00
6.2.2.1.01.01.033	MATERIAIS PARA MANUTENÇÃO DE BENS MÓVEIS	2.000,00	-200,00	1.800,00	0,00	0,00	1.800,00
6.2.2.1.01.01.034	MATERIAIS PARA MANUTENÇÃO DE BENS IMÓVEIS	2.000,00	0,00	2.000,00	0,00	0,00	2.000,00
6.2.2.1.01.01.035	MATERIAL DE COPA E COZINHA	1.000,00	-430,00	570,00	316,05	316,05	253,95
6.2.2.1.01.01.036	UNIFORMES	5.000,00	-5.000,00	0,00	0,00	0,00	0,00
6.2.2.1.01.01.037	GÊNEROS DE ALIMENTAÇÃO	1.500,00	120,00	1.620,00	1.611,46	1.611,46	8,54
6.2.2.1.01.01.043	COMBUSTÍVEIS E LUBRIFICANTES	14.365,67	0,00	14.365,67	8.890,21	8.890,21	5.475,46
6.2.2.1.01.01.044	PEÇAS E ACESSÓRIOS PARA VEÍCULOS	1.102,40	0,00	1.102,40	0,00	0,00	1.102,40
6.2.2.1.01.01.045	OUTROS MATERIAIS E CONSUMO	3.000,00	-928,94	2.071,06	0,00	0,00	2.071,06
6.2.2.1.01.01.049	SERVIÇOS DE INSTRUTORES E APRIMORAMENTO PROFISSIONAL	0,00	5.850,00	5.850,00	5.380,00	5.380,00	470,00
6.2.2.1.01.01.050	SERVIÇOS DE INFORMÁTICA	25.000,00	-1.815,26	23.184,74	21.587,52	21.587,52	1.597,22
6.2.2.1.01.01.053	SERVIÇOS DE LIMPEZA	38.000,00	0,00	38.000,00	37.627,08	37.627,08	372,92
6.2.2.1.01.01.054	SERVIÇOS DE SEGURANÇA E VIGILÂNCIA PREDIAL E PREVENTIVA	6.600,00	430,00	7.030,00	5.775,94	5.775,94	1.254,06
6.2.2.1.01.01.055	SERVIÇOS DE MEDICINA DO TRABALHO	3.000,00	-2.821,63	178,37	0,00	0,00	178,37
6.2.2.1.01.01.056	SERVIÇOS DE CONCURSO PÚBLICO ADMISSIONAL	4.000,00	-4.000,00	0,00	0,00	0,00	0,00



Spiderware

CONSELHO REGIONAL DE EDUCAÇÃO FÍSICA DE ALAGOAS  
Sistema de Contabilidade  
BALANÇO - ORÇAMENTÁRIO  
DESPESA  
EXERCÍCIO / 2019

Pág.: 4

Data: 20.08.2020

Hora: 08:31

Conta	Despesas Orçamentárias	Dotação Inicial	Créditos Adicionais	Dotação Atualizada	Despesas Empenhadas	..... Despesas Liquidadas .....	Saldo da Dotação
6.2.2.1.01.01.058	ESTÁGIOS	6.000,00	-5.250,00	750,00	0,00	0,00	750,00
6.2.2.1.01.01.063	SERVIÇOS DE PUBLICIDADE INSTITUCIONAL	18.000,00	7.000,00	25.000,00	24.893,00	24.893,00	107,00
6.2.2.1.01.01.065	SERVIÇOS DE CARTÓRIO	7.500,00	-5.500,00	2.000,00	643,00	643,00	1.357,00
6.2.2.1.01.01.066	DEMAIS SERVIÇOS ADMINISTRATIVOS E OPERACIONAIS	2.000,00	-1.084,74	915,26	523,00	523,00	392,26
6.2.2.1.01.01.067	INFRAÇÕES, JUROS E MULTAS RECEBIDAS	5.500,00	-2.000,00	3.500,00	250,00	250,00	3.250,00
6.2.2.1.01.01.068	SEGUROS DE BENS MÓVEIS	1.500,00	200,00	1.700,00	1.658,54	1.658,54	41,46
6.2.2.1.01.01.069	SEGUROS DE BENS IMÓVEIS	1.000,00	-1.000,00	0,00	0,00	0,00	0,00
6.2.2.1.01.01.071	LOCAÇÃO DE BENS MÓVEIS, MÁQ. E EQUIPAMENTOS	8.502,40	-4.525,00	3.977,40	2.700,00	2.700,00	1.277,40
6.2.2.1.01.01.072	LOCAÇÃO DE BENS IMÓVEIS	37.000,00	-6.549,32	30.450,68	30.450,68	30.450,68	0,00
6.2.2.1.01.01.074	MANUTENÇÃO E CONSERVAÇÃO DE BENS MÓVEIS	4.000,00	0,00	4.000,00	1.389,00	1.389,00	2.611,00
6.2.2.1.01.01.075	MANUTENÇÃO E CONSERVAÇÃO DE BENS IMÓVEIS	6.022,21	-5.122,21	900,00	900,00	900,00	0,00
6.2.2.1.01.01.076	MANUTENÇÃO E CONSERVAÇÃO DE VEÍCULOS	5.512,00	0,00	5.512,00	2.453,00	2.453,00	3.059,00
6.2.2.1.01.01.077	SERVIÇOS DE ENERGIA ELÉTRICA	12.000,00	721,63	12.721,63	12.721,63	12.721,63	0,00
6.2.2.1.01.01.078	SERVIÇOS DE ÁGUA E ESGOTO	1.800,00	0,00	1.800,00	1.250,39	1.250,39	549,61
6.2.2.1.01.01.079	DEVOLUÇÃO DE ANUIDADE E OUTRAS RECEITAS	8.000,00	0,00	8.000,00	1.208,31	1.208,31	6.791,69
6.2.2.1.01.01.080	POSTAGEM DE CORRESPONDÊNCIA	30.300,00	-2.000,00	28.300,00	19.857,38	19.857,38	8.442,62
6.2.2.1.01.01.081	SERVIÇOS DE TELECOMUNICAÇÕES	5.550,00	0,00	5.550,00	4.358,05	4.358,05	1.191,95
6.2.2.1.01.01.082	SERVIÇOS DE INTERNET	2.400,00	0,00	2.400,00	2.354,04	2.354,04	45,96
6.2.2.1.01.01.085	PUBLICAÇÕES TÉCNICAS - ADMINISTRATIVAS	20.000,00	0,00	20.000,00	7.169,68	7.169,68	12.830,32
6.2.2.1.01.01.089	IMPRESSOS GRÁFICOS	8.000,00	-5.427,92	2.572,08	0,00	0,00	2.572,08
6.2.2.1.01.01.090	CÓPIAS E MICROFILMAGEM DE DOCUMENTOS	250,00	-250,00	0,00	0,00	0,00	0,00
6.2.2.1.01.01.091	ENCADERNAÇÃO DE DOCUMENTOS	1.250,00	-250,00	1.000,00	0,00	0,00	1.000,00
6.2.2.1.01.01.092	INSCRIÇÕES EM EVENTOS	8.000,00	-8.000,00	0,00	0,00	0,00	0,00
6.2.2.1.01.01.093	AUXÍLIO REPRESENTAÇÃO	22.800,00	0,00	22.800,00	18.300,00	18.300,00	4.500,00
6.2.2.1.01.01.094	DIÁRIAS - FUNCIONÁRIOS	22.550,00	0,00	22.550,00	15.130,00	15.130,00	7.420,00
6.2.2.1.01.01.095	DIÁRIAS - CONSELHEIROS / CONVIDADOS	11.000,00	0,00	11.000,00	2.535,00	2.535,00	8.465,00
6.2.2.1.01.01.097	PASSAGENS - FUNCIONÁRIOS	2.250,00	-2.000,00	250,00	0,00	0,00	250,00
6.2.2.1.01.01.098	PASSAGENS - CONSELHEIROS / CONVIDADOS	4.000,00	-3.376,52	623,48	0,00	0,00	623,48
6.2.2.1.01.01.104	AJUDA DE CUSTO - CONSELHEIROS / CONVIDADOS	36.400,00	0,00	36.400,00	18.100,00	18.100,00	18.300,00
6.2.2.1.01.01.106	ESTACIONAMENTO	110,24	0,00	110,24	0,00	0,00	110,24
6.2.2.1.01.01.107	FRETES E TRANSPORTES DE ENCOMENDAS	1.000,00	0,00	1.000,00	0,00	0,00	1.000,00
6.2.2.1.01.01.120	TAXA SOBRE SERVIÇOS BANCÁRIOS	10.000,00	51.273,05	61.273,05	56.669,83	56.669,83	4.603,22

Spiderware

CONSELHO REGIONAL DE EDUCAÇÃO FÍSICA DE ALAGOAS  
 Sistema de Contabilidade  
**BALANÇO - ORÇAMENTÁRIO**  
**DESPESA**  
**EXERCÍCIO / 2019**

Pág.: 5  
 Data: 20.08.2020  
 Hora: 08:31

Conta	Despesas Orçamentárias	Dotação Inicial	Créditos Adicionais	Dotação Atualizada	Despesas Empenhadas	..... Despesas Liquidadas .....	Saldo da Dotação
6.2.2.1.01.01.121	DESPESAS COM COBRANÇAS	25.000,00	-5.700,00	19.300,00	13.060,60	13.060,60	6.239,40
6.2.2.1.01.01.123	IMPOSTOS E TAXAS	4.000,00	0,00	4.000,00	3.395,96	3.395,96	604,04
6.2.2.1.01.01.124	DESPESAS JUDICIAIS	6.000,00	-1.000,00	5.000,00	5.000,00	5.000,00	0,00
6.2.2.1.01.01.125	SENTENÇAS JUDICIAIS	6.000,00	-3.000,00	3.000,00	3.000,00	3.000,00	0,00
6.2.2.1.01.01.126	INDENIZAÇÕES E RESTITUIÇÕES	11.000,00	-11.000,00	0,00	0,00	0,00	0,00
6.2.2.1.01.01.127	DESPESAS DE EXERCÍCIOS ANTERIORES	1.500,00	0,00	1.500,00	0,00	0,00	1.500,00
6.2.2.1.01.01.128	DESPESAS MIÚDAS DE PRONTO PAGAMENTO	3.800,00	0,00	3.800,00	2.292,36	2.292,36	1.507,64
6.2.2.1.01.02	DESPESAS DE CAPITAL	770.000,00	0,00	770.000,00	839,00	839,00	769.161,00
6.2.2.1.01.02.002	REFORMAS	60.000,00	-839,00	59.161,00	0,00	0,00	59.161,00
6.2.2.1.01.02.005	MÁQUINAS E EQUIPAMENTOS	0,00	839,00	839,00	839,00	839,00	0,00
6.2.2.1.01.02.008	VEÍCULOS	60.000,00	0,00	60.000,00	0,00	0,00	60.000,00
6.2.2.1.01.02.013	SEDE	650.000,00	0,00	650.000,00	0,00	0,00	650.000,00
<b>SUBTOTAL DA DESPESA</b>					1.010.859,79		
<b>SUPERÁVIT</b>					51.509,91		
<b>TOTAL DA DESPESA</b> ➔		1.966.590,71	0,00	1.966.590,71	1.062.369,70	1.010.859,79	955.730,92

CARLOS EDUARDO LIMA ROCHA DE OLIVEIRA  
 Presidente CREF19/AL  
 000745-G/AL

EDISON FRANCISCO VALENTE  
 Tesoureiro CREF19/AL  
 000638-G/AL

ALEXSANDRA DE LIRA LIMA MELO  
 Contadora CREF19/AL  
 CRC/AL 006971/O-0

## 5.3.5 Balanço Financeiro

Spiderware

CONSELHO REGIONAL DE EDUCAÇÃO FÍSICA DE ALAGOAS  
 Sistema de Contabilidade  
**BALANÇO - FINANCEIRO**  
 EXERCÍCIO / 2019

Pág. : 1  
 Data : 20.08.2020  
 Hora : 08:37

**INGRESSOS****RECEITA ORÇAMENTÁRIA**

6.2.1.1.01	RECEITA CORRENTE	1.062.369,70	933.761,45
<b>SUB-TOTAL</b>		<b>1.062.369,70</b>	<b>933.761,45</b>

**RECEBIMENTOS EXTRA - ORÇAMENTÁRIOS**

<b>SUB-TOTAL</b>		<b>1.134.434,67</b>	<b>1.207.224,42</b>
------------------	--	---------------------	---------------------

**SALDO DO ANO ANTERIOR**

1.1.1.1.01.03	BANCOS CONTA MOVIMENTO	4.560,98	371,46
1.1.1.1.01.04	APLICAÇÕES FINANCEIRAS DE LIQUIDEZ IMEDIATA	162.056,66	174.750,55
<b>SUB-TOTAL</b>		<b>166.617,64</b>	<b>175.122,01</b>

<b>T O T A L</b>		<b>2.363.422,01</b>	<b>2.316.107,88</b>
------------------	--	---------------------	---------------------

Fim de Relatório

CARLOS EDUARDO LIMA ROCHA DE OLIVEIRA  
 Presidente CREF19/AL  
 000745-G/AL

EDISON FRANCISCO VALENTE  
 Tesoureiro CREF19/AL  
 000638-G/AL

ALEXSANDRA DE LIRA LIMA MELO  
 Contadora CREF19/AL  
 CRC/AL 006971/O-0



Spiderware

CONSELHO REGIONAL DE EDUCAÇÃO FÍSICA DE ALAGOAS  
 Sistema de Contabilidade  
**BALANÇO - FINANCEIRO**  
 EXERCÍCIO / 2019

Pág. : 2  
 Data : 20.08.2020  
 Hora : 08:37

**DISPÊNDIOS****DESPESA ORÇAMENTÁRIA**

6.2.2.1.01.01	DESPESA CORRENTE	1.010.020,79	964.998,72
6.2.2.1.01.02	DESPESAS DE CAPITAL	839,00	480,00

<b>SUB-TOTAL</b>		<b>1.010.859,79</b>	<b>965.478,72</b>
------------------	--	---------------------	-------------------

**PAGAMENTOS EXTRA - ORÇAMENTÁRIOS**

<b>SUB-TOTAL</b>		<b>1.133.094,58</b>	<b>1.184.011,52</b>
------------------	--	---------------------	---------------------

**SALDO PARA O MÊS SEGUINTE**

1.1.1.1.01.03	BANCOS CONTA MOVIMENTO	7.875,86	4.560,98
1.1.1.1.01.04	APLICAÇÕES FINANCEIRAS DE LIQUIDEZ IMEDIATA	211.591,78	162.056,66

<b>SUB-TOTAL</b>		<b>219.467,64</b>	<b>166.617,64</b>
------------------	--	-------------------	-------------------

<b>T O T A L</b>		<b>2.363.422,01</b>	<b>2.316.107,88</b>
------------------	--	---------------------	---------------------

**Fim de Relatório**

CARLOS EDUARDO LIMA ROCHA DE OLIVEIRA  
 Presidente CREF19/AL  
 000745-G/AL

EDISON FRANCISCO VALENTE  
 Tesoureiro CREF19/AL  
 000638-G/AL

ALEXSANDRA DE LIRA LIMA MELO  
 Contadora CREF19/AL  
 CRC/AL 006971/O-0

## 5.3.6 Demonstrativo de Restos a Pagar

Spiderware

CONSELHO REGIONAL DE EDUCAÇÃO FÍSICA DE ALAGOAS  
 Sistema de Contabilidade  
**DEMONSTRATIVO DE EXECUÇÃO DOS RESTOS A PAGAR PROCESSADOS**  
 Exercício 2019

Pág. : 1  
 Data : 20.08.2020  
 Hora : 12:13

Restos a Pagar Processados	----- Inscritos -----		Pagos	Cancelados	Saldo
	Em exercícios Anteriores	Em 31 de Dezembro do Exercício anterior			
DESPESAS CORRENTES	33.931,92	33.350,43	24.562,60	9.369,32	33.350,43
PESSOAL E ENCARGOS	18.137,16	14.831,88	16.593,40	1.543,76	14.831,88
JUROS E ENCARGOS DA DIVIDA	0,00	0,00	0,00	0,00	0,00
OUTRAS DESPESAS CORRENTE	15.794,76	18.518,55	7.969,20	7.825,56	18.518,55
DESPESA DE CAPITAL	0,00	0,00	0,00	0,00	0,00
INVESTIMENTOS	0,00	0,00	0,00	0,00	0,00
INVERSÕES FINANCEIRAS	0,00	0,00	0,00	0,00	0,00
AMORTIZAÇÃO DA DIVIDA	0,00	0,00	0,00	0,00	0,00

Fim do Relatório

CARLOS EDUARDO LIMA ROCHA DE OLIVEIRA  
 Presidente CREF19/AL  
 000745-G/AL

EDISON FRANCISCO VALENTE  
 Tesoureiro CREF19/AL  
 000638-G/AL

ALEXSANDRA DE LIRA LIMA MELO  
 Contadora CREF19/AL  
 CRC/AL 006971/O-0

## 5.3.7 Demonstrativo de Fluxo de Caixa

Spiderware

CONSELHO REGIONAL DE EDUCAÇÃO FÍSICA DE ALAGOAS  
Sistema de Contabilidade  
Demonstrativo de Fluxo de Caixa  
EXERCÍCIO / 2019

Página : 1  
Data : 21.08.2020  
Hora : 16:44

## FLUXO DE CAIXA DAS ATIVIDADES DAS OPERAÇÕES

	2019	2018
<b>Ingressos</b>	<b>1.062.369,70</b>	<b>933.761,45</b>
<b>RECEITAS DERIVADAS E ORIGINÁRIAS</b>	<b>1.033.764,50</b>	<b>916.681,45</b>
Receita de Contribuições	933.475,66	862.970,64
Receita Patrimonial	0,00	0,00
Receita de Serviços	2.631,67	1.647,84
Remuneração das Disponibilidades	87.034,02	49.834,94
Indenizações e Restituições	1.500,00	2.193,40
Outras Receitas Derivadas e Originárias	9.123,15	34,63
<b>RECEITAS CORRENTES RECEBIDAS</b>	<b>28.605,20</b>	<b>17.080,00</b>
Outras Transferências Correntes Recebidas	28.605,20	17.080,00
<b>DESEMBOLSOS</b>	<b>1.010.020,79</b>	<b>964.998,72</b>
<b>DESPESAS</b>	<b>1.010.020,79</b>	<b>964.998,72</b>
Pessoal	459.161,09	398.089,62
Benefícios Assistenciais	207.930,43	164.073,27
Uso de Bens e Serviços	269.802,88	295.817,26
Despesas Financeiras	69.730,43	103.468,90
Despesas Tributárias e Contributivas	3.395,96	3.549,67
Outras Despesas	0,00	0,00
Juros e Encargos da Dívida	0,00	0,00
Transferências Concedidas	0,00	0,00
<b>FLUXO DE CAIXA LIQUIDO DAS ATIVIDADES DAS OPERAÇÕES</b>	<b>52.348,91</b>	<b>(31.237,27)</b>
<b>FLUXO DE CAIXA DAS ATIVIDADES OPERACIONAIS</b>		
<b>INGRESSOS</b>	<b>1.134.434,67</b>	<b>1.207.224,42</b>
Recebimento Extra - Orçamentários	1.134.434,67	1.207.224,42
<b>DISPENDIOS</b>	<b>1.133.094,58</b>	<b>1.184.011,52</b>
Pagamento Extra - Orçamentários	1.133.094,58	1.184.011,52
<b>FLUXO DE CAIXA LIQUIDO DAS ATIVIDADES DAS OPERACIONAIS</b>	<b>1.340,09</b>	<b>23.212,90</b>
<b>FLUXO DE CAIXA DAS ATIVIDADES DE INVESTIMENTO</b>		
<b>INGRESSOS</b>	<b>0,00</b>	<b>0,00</b>
Alienação de Bens	0,00	0,00
Amortização de empréstimos e financiamentos concedidos	0,00	0,00
<b>DESEMBOLSO</b>	<b>839,00</b>	<b>480,00</b>
Aquisição de Ativo não circulante	839,00	480,00

Concessão de Empréstimos e financiamentos	0,00	0,00
Outros desembolsos de investimentos		
<b>FLUXO DE CAIXA LIQUIDO DAS ATIVIDADES DAS OPERACIONAIS</b>	<b>(839,00)</b>	<b>(480,00)</b>
<b>FLUXO DE CAIXA DAS ATIVIDADES DE FINANCIAMENTO</b>		
<b>INGRESSOS</b>	<b>0,00</b>	<b>0,00</b>
Operações de Crédito	0,00	0,00
Amortização de Empréstimos Concedidos	0,00	0,00
Transferência de Capital Recebidas	0,00	0,00
Outros Ingressos de Financiamentos	0,00	0,00
<b>DESEMBOLSO</b>	<b>0,00</b>	<b>0,00</b>
Amortização/Refinanciamento da Dívida	0,00	0,00
Outros Desembolsos de Financiamentos	0,00	0,00
<b>FLUXO DE CAIXA LIQUIDO DAS ATIVIDADES DE FINANCIAMENTO</b>	<b>0,00</b>	<b>0,00</b>
<b>GERAÇÃO DE CAIXA E EQUIVALENTE DE CAIXA</b>	<b>52.850,00</b>	<b>(8.504,37)</b>
Caixa e Equivalente de Caixa Inicial	166.617,64	175.122,01
<b>CAIXA E EQUIVALENTE DE CAIXA FINAL</b>	<b>219.467,64</b>	<b>166.617,64</b>

Fim de Relatório

CARLOS EDUARDO LIMA ROCHA DE OLIVEIRA  
Presidente CREF19/AL  
000745-G/AL

EDISON FRANCISCO VALENTE  
Tesoureiro CREF19/AL  
000638-G/AL

ALEXSANDRA DE LIRA LIMA MELO  
Contadora CREF19/AL  
CRC/AL 006971/O-0

### 5.3.8 Notas Explicativas às Demonstrações Contábeis em 31 de dezembro de 2019

#### Contexto Operacional

O Conselho Regional de Educação Física da 19ª Região - CREF 19/AL, com sede e Foro na Capital, localizado na Rua Doutor José de Castro Azevedo, nº 370, Pitanguinha, Maceió/AL - CEP 57052-240, instalado pela Resolução CONFEEF nº 330/2016 publicada no Diário Oficial da União em 30/11/16, presta serviços públicos possuindo como principais atividades o registro e expedição da carteira profissional e a fiscalização do exercício profissional, tem como principal finalidade promover os deveres e defender os direitos dos Profissionais de Educação Física e das pessoas jurídicas que estejam registrados e ao mesmo tempo defender a sociedade, zelando pela qualidade dos serviços profissionais oferecidos na área de atividades físicas, desportivas e similares.

#### Apresentação de Elaboração das Demonstrações Contábeis

As demonstrações contábeis são de responsabilidade de sua Administração. Foram organizadas em conformidade com as práticas contábeis adotadas no Brasil, elaboradas de acordo com a Lei n.º 4.320/1964, em

observância às Normas Brasileiras de Contabilidade Aplicadas ao Setor Público (NBC T) e sua nova harmonização internacional.

### **Principais Diretrizes Contábeis**

As práticas contábeis aplicadas na preparação das demonstrações financeiras do Conselho Regional de Educação Física da 19ª Região - CREF19/AL estão de acordo com as Normas Brasileiras de Contabilidade Aplicada ao Setor Público – NBCASP editadas pelo Conselho Federal de Contabilidade NBC TSP e NBCT 16 com base nas disposições contidas na Lei 4.320/64.

Sendo a Secretaria do Tesouro Nacional – STN o órgão central do Sistema de Contabilidade Federal, O Conselho Federal de Educação Física – CONFEF seguiu o Manual de Contabilidade Aplicada ao Setor Público – MCASP que foi publicado na Portaria Conjunta STN/SPF nº 02/2012 e Portaria STN nº 437/2012.

### **Principais Práticas Contábeis**

As principais práticas contábeis utilizadas na preparação das demonstrações contábeis estão definidas e demonstradas a seguir:

#### **Balanco Patrimonial**

##### **Ativo Circulante**

Nota Explicativa 1

##### **Caixa e Equivalentes de Caixa**

Os recursos disponíveis em caixa e equivalentes de caixa são administrados pelo Conselho Federal, em consonância ao que dispõe o § 3º do Art. 164 da Constituição da República Federativa do Brasil de 1988. Os recursos não utilizados na operacionalização das atividades foram depositados em contas separadas das demais disponibilidades, em observância aos limites e condições de proteção e prudência financeira, incluindo saldos em conta movimento e aplicações financeiras:

<b>TÍTULOS</b>	<b>2019</b>	<b>2018</b>
Bancos Conta Movimento	7.875,86	4.560,98
Aplicações Financeiras Liquidez Imediata	211.591,78	162.056,66
<b>TOTAL</b>	<b>219.467,64</b>	<b>166.617,64</b>

As disponibilidades em conta movimento e aplicações financeiras estão depositadas em instituições financeiras oficiais. Em 2019, os investimentos foram reaplicados em Contas de Aplicação Financeira, saindo da Poupança para Aplicação em Títulos de Renda Fixa de igual risco, porém com um melhor rendimento, decisão da Presidência do CREF19/AL.

Nota Explicativa 2

##### **Curto Prazo de Longo Prazo**

Os direitos e os títulos de créditos são mensurados ou avaliados pelo valor original na data do Balanço Patrimonial.

Os créditos foram contabilizados pelo regime de competência, no curto e/ou longo prazo, como créditos a receber e o seu reflexo foi evidenciado nas variações aumentativas.

### Créditos e Transferência a Receber

Apresenta o somatório das contas representativas do direito a receber relativas às anuidades de Pessoa Física e Pessoa Jurídica.

<b>TÍTULOS</b>	<b>2019</b>	<b>2018</b>
Anuidades de Pessoa Física	2.804.598,83	2.373.603,60
Anuidades de Pessoa Jurídica	904.740,14	762.345,82
<b>TOTAL</b>	<b>3.709.338,97</b>	<b>3.135.949,42</b>

Nota Explicativa 3

### Demais Créditos e Valores a Curto Prazo

Correspondem a valores a receber relativos a adiantamentos a pessoal, suprimento de fundos, valores a receber de fornecedores e tributos a recuperar.

Adiantamentos concedidos a pessoal - O saldo de R\$ 227,64 corresponde a valores de adiantamento de salários e ordenados e participação dos funcionários no custeio do vale alimentação e vale transporte a ser descontado na folha de pagamento de Janeiro/2020; Suprimento de fundos - O saldo de R\$ 5.000,00 corresponde ao valor concedido a advogada da instituição para cobrir despesas com custas judiciais para posterior prestação de contas; Adiantamento a Fornecedores - O saldo de R\$ 1.932,29 corresponde a valores a receber de fornecedores; Tributos a Compensar - o saldo de R\$ 1.086,19 valores de impostos recolhidos indevidamente aguardando restituição; Diversos responsáveis - O saldo de R\$ 476,03 corresponde ao valor que será devolvido no exercício seguinte ao conselho devido a falha de alguns processos.

### Outros Créditos a Receber e Valores a Curto Prazo

Apresenta o somatório das contas representativas do direito a receber relativas às Multas por Infrações de Pessoa Física e Pessoa Jurídica e Outros Créditos e Valores a Curto Prazo.

<b>TÍTULOS</b>	<b>2019</b>	<b>2018</b>
Multas Administrativas	253.066,74	161.167,62
Outros Créditos e Valores a Curto Prazo	994,96	661,89
<b>TOTAL</b>	<b>254.061,70</b>	<b>161.829,51</b>

Nota Explicativa 4

### Estoques

Compreende o somatório dos bens adquiridos pelo CREF19/AL, com o objetivo de utilização própria no curso normal de suas atividades operacionais e administrativas, composto de materiais de expediente, material de copa e cozinha e gêneros de alimentação. Os materiais em almoxarifado estão avaliados pelo custo médio de aquisição, não superando o preço corrente de mercado.

Nota Explicativa 5

### Variações Patrimoniais Diminutivas

Os valores apresentados no Balanço Patrimonial compreendem os pagamentos de Variações Diminutivas (VPD) antecipadas, cujos benefícios ou prestações de serviços ocorrerão até o término de 2020.

Em 2019, o CREF19/AL firmou um contrato com Seguros Sura S/A, referente ao seguro do veículo institucional.

## Ativo Não Circulante

### Créditos a Longo Prazo

Apresenta o somatório das contas representativas do direito a receber relativas às Anuidades e Multas por Infrações em longo prazo.

<b>TÍTULOS</b>	<b>2019</b>	<b>2018</b>
Créditos Tributários a Receber	561.032,95	266.930,48
Juros Mora, Atualização Mon, Multas e Encargos	442.821,54	273.130,16
Dívida Ativa Tributária	97.861,42	106.439,87
Dívida Ativa Não Tributária	159.519,80	150.803,47
<b>TOTAL</b>	<b>1.261.235,71</b>	<b>797.303,98</b>

Nota Explicativa 6

### Imobilizado

Registram os Bens Móveis e Imóveis pertencentes ao CREF19/AL, contabilizados pelo custo/valor de aquisição.

Ao mesmo tempo, os Bens Móveis registrados no ativo imobilizado ainda não foram avaliados impossibilitando a depreciação dos mesmos.

<b>TÍTULOS</b>	<b>2019</b>	<b>2018</b>
Móveis e Utensílios	3.912,00	3.912,00
Máquinas e Equipamentos	5.214,00	4.375,00
Veículos	42.000,00	42.000,00
Equipamentos de Informática	54.242,16	50.171,16
Sistemas de Informática	16.550,00	16.550,00
<b>TOTAL</b>	<b>121.918,16</b>	<b>117.008,16</b>

Nota Explicativa 7

### Passivo Circulante

Representado por valores a pagar decorrentes de obrigações trabalhistas, de contratação de fornecedores pela aquisição de materiais e/ou serviços, originários de empenhos processados e não pagos até 31/12/2019; e de obrigações fiscais de curto prazo e impostos e contribuições retidos de colaboradores e terceiros. As apropriações estão de acordo com a legislação vigente.

<b>TÍTULOS</b>	<b>2019</b>	<b>2018</b>
Pessoal a Pagar	11.749,43	-
Encargos Sociais	1.693,72	14.602,55
Fornecedores	17.318,55	15.694,76
Valores em Trânsito	-	830,36
Obrigações Fiscais	1.388,73	3.431,39
<b>TOTAL</b>	<b>32.150,43</b>	<b>34.559,06</b>

## Nota Explicativa 8

**Provisões de Curto Prazo**

No passivo circulante estão evidenciadas as provisões trabalhistas como também a Provisão para Repartição de Créditos a Curto Prazo demonstra a provisão de cota parte no valor de R\$ 566.275,99 (Quinhentos e sessenta e seis mil, duzentos e setenta e cinco reais e noventa e nove centavos) e foi constituída conforme orientação do Conselho Federal de Educação Física.

**Demais Obrigações a Curto Prazo**

Demonstra Créditos de Terceiros a Pagar bem como a Receita a Classificar que são valores recebidos e ainda não identificados pelo Setor Financeiro.

<b>TÍTULOS</b>	<b>2019</b>	<b>2018</b>
Créditos de Terceiros	1.200,00	200,00
Receita a Classificar	59.923,66	20.937,59
<b>TOTAL</b>	<b>61.123,66</b>	<b>21.137,59</b>

## Nota Explicativa 9

**Patrimônio Líquido**

O patrimônio líquido demonstrado no Balanço Patrimonial é composto dos saldos de resultados positivos ou negativos apurados em exercícios anteriores, superávit ou déficit patrimonial do exercício e ajustes de exercícios anteriores.

O mesmo demonstrado no Balanço Patrimonial em 31/12/2019 é de R\$ 6.789.371,50 (Seis milhões, setecentos e oitenta e nove mil, trezentos e setenta e um reais e cinquenta centavos), correspondendo ao saldo de valor transferido pelo CREF12/PE pela extinção da Seccional Alagoas e criação da Regional, crescido com o Resultado Superávit do exercício apurado no demonstrativo das Variações Patrimoniais e diminuído dos Ajustes de Exercícios Anteriores.

<b>TÍTULOS</b>	<b>2019</b>	<b>2018</b>
Patrimônio Líquido	6.789.371,50	5.162.642,99
Resultado Patrimonial do Exercício	1.658.263,56	1.496.238,99
Resultado de Extinção, Cisão e Fusão	5.131.107,94	3.666.404,00

## Nota Explicativa 10

**Resultado Patrimonial**

O resultado patrimonial apresentou superávit no valor de R\$ 1.658.263,56 foi apurado com base no regime de competência das despesas e regime de caixa para as receitas, escrituradas no subsistema patrimonial, conforme demonstrado:

<b>TÍTULOS</b>	<b>2019</b>	<b>2018</b>
Resultado Patrimonial	1.658.263,56	1.496.238,99
Variações Patrimoniais Aumentativas	3.087.795,74	2.740.716,73
(-) Variações Patrimoniais Diminutivas	1.429.532,18	1.244.477,74



## Balanço Financeiro

O Balanço Financeiro apresenta os ingressos e os dispêndios, evidenciando a receita e a despesa orçamentárias, os recebimentos e pagamentos, conjugados com os saldos financeiros advindos do exercício anterior. Dessa movimentação financeira, resulta um saldo financeiro, que é transferido para o exercício seguinte.

Nota Explicativa 11

## Resultado Financeiro

O resultado financeiro é representado pela diferença entre o ativo financeiro e o passivo financeiro, apurado em conformidade com a Lei n.º 4.320/1964. No exercício de 2018, foi apurado um resultado financeiro superavitário:

TÍTULOS	2019	2018
Superávit Financeiro	6.660.293,41	5.045.260,99
Ativo Financeiro	7.319.843,49	5.920.386,79
(-) Passivo Financeiro	659.550,08	875.125,80

## Demonstração das Variações Patrimoniais

A Demonstração das Variações Patrimoniais evidencia as alterações ocorridas no patrimônio do CREF19/AL durante o exercício financeiro. Essa demonstração apura o resultado patrimonial, que pode ser positivo ou negativo, dependendo do resultado líquido entre as variações aumentativas e diminutivas. O valor apurado compõe o patrimônio líquido demonstrado no Balanço Patrimonial.

## Balanço Orçamentário

O Balanço Orçamentário demonstra as receitas e despesas previstas em confronto com as realizadas e reflete as mudanças do orçamento anual. A diferença entre o total de receitas arrecadadas e o de despesas empenhadas gera o resultado orçamentário, o qual pode ser positivo - superávit orçamentário ou negativo - déficit orçamentário. O resultado orçamentário evidencia a sobra ou a falta dos recursos arrecadados para cobertura das despesas empenhadas.

Nota Explicativa 12

## Resultado Orçamentário

O orçamento do CREF19/AL para o exercício de 2019 foi aprovado por meio da Resolução CREF19/AL n.º 014, de 28 de novembro de 2018, e alterações, de acordo com a legislação vigente. No Balanço Orçamentário estão contabilizados os valores das receitas arrecadadas e as despesas liquidadas no exercício de 2019. O déficit orçamentário corresponde à diferença entre as receitas arrecadadas e as despesas empenhadas e liquidadas no exercício.

TÍTULOS	2019	2018
Resultado Orçamentário	51.509,91	- 31.717,27
Receitas (corrente + capital)	1.062.369,70	933.761,45
Despesas (corrente + capital)	1.010.859,79	965.478,72

## **A Instituição**

Conforme fora publicado na resolução do CONFEF nº 330/2016 de 23 de novembro de 2016, em seu artigo 1º foi criado o Conselho Regional de Educação Física da 19ª Região – CREF19/AL deixando de ser uma Seccional e atuando como uma regional, se estruturou para tal e ainda continua em fase de aperfeiçoamento assumindo um papel com maiores responsabilidades e trilhando seus objetivos respaldados pelo CONFEF. Em virtude desse desmembramento é importante ressaltar que a composição dos saldos de abertura foi realizada pelo CREF12/PE e que ao longo dos 3 anos de sua existência é notório um pequeno crescimento que vem acontecendo sendo refletido nas Demonstrações Contábeis aqui evidenciadas.

Maceió, 31 de dezembro de 2019

Carlos Eduardo Lima Rocha de Oliveira  
Presidente CREF19/AL  
000745-G/AL

Alexsandra de Lira Lima Melo  
Contadora CREF19/AL  
CRC/AL 006971/O-0

#### 5.4. Declaração do Contador Responsável acerca da regularidade das peças contábeis

Eu, *Alexsandra de Lira Lima Melo*, brasileira, portadora da CI nº 2001001252210 SSP AL, e CPF nº 059.793.084-82, residente e domiciliada na Rua Enfermeira Noraci Pedrosa Nº 497 Bloco 5 Apto 404 - Antares - CEP: 57.083-060, inscrita no Conselho Regional de Contabilidade (CRC-AL) sob o nº 006971/O-0, declaro que as demonstrações contábeis (Balanço Orçamentário, Balanço Patrimonial, Demonstração das Variações Patrimoniais, Balanço Financeiro, Demonstração das Variações do Patrimônio Líquido) relativas ao exercício de 2019, foram elaboradas em harmonia com as normas brasileiras de contabilidade e representam com fidedignidade a situação orçamentária, financeira e patrimonial do *Conselho Regional de Educação Física da 19ª Região - CREF19/AL* que apresenta Relatório de Gestão.

Ciente das responsabilidades civis e profissionais desta declaração.

Maceió/AL, 21 de agosto de 2020.

---

Alexsandra de Lira Lima Melo  
Assessora Contábil  
CRC AL nº 006971/O-0

## ANEXO I

## PARECER DA COMISSÃO DE CONTROLE E FINANÇAS



Conselho Regional de Educação Física da  
19ª Região / Alagoas  
COMISSAO DE CONTROLE E FINANÇAS



## PARECER Nº 01/2020

A Comissão de Controle e Finanças do Conselho Regional de Educação Física da 19ª Região – Alagoas, em reuniões extraordinárias realizadas nos dias 06 e 11 do mês de agosto de 2020, com apreciação da documentação dos contratos e convênios e da documentação financeira e contábil apresentadas, conforme o que estabelece os artigos 47 e 60 do Estatuto da Entidade,

**RESOLVE:**

Aprovar com condicionantes e por unanimidade a **Prestação de Contas do exercício de 2019**, apresentada pelo Conselho Regional de Educação Física da 19ª Região – Alagoas, devendo o assunto ser pautado em reunião plenária para conhecimento e deliberação.

Maceió, 11 de agosto de 2020.

Pedro Quintella C. Calheiros-Presidente CREF 000404-G/AL

José Edson Rodrigues Ferreira-Secretário CREF 000041-G/AL

Evânio Salvador de Lima-Membro Efetivo CREF 000463-G/AL

Alberto Silva Guimarães-Membro Suplente CREF 000000-G/AL



www.cref19.org.br  
Rua Dr. José Castro Azevedo, 370 - Pitanguinha  
Maceió/AL - CEP 57052-240 - Fone:(82) 3221-9299



## ANEXO II

## DECLARAÇÃO SOBRE O RELATÓRIO INTEGRADO

Declaramos que reconhecemos nossa responsabilidade em assegurar a integridade do relatório integrado, bem como reconhecemos termos aplicado o pensamento coletivo na preparação e na apresentação deste relatório, e concluímos que tal relatório está de acordo com a estrutura necessária, uma vez que buscamos segui-lo de forma fidedigna.

Maceió – AL, 26 de agosto de 2020.

Diretoria do CREF19/AL no exercício de 2019:

Carlos Eduardo Lima Rocha de Oliveira  
Presidente do CREF19/AL

Stanley Nunes Magalhães da Silva  
1º Vice-Presidente do CREF19/AL

Walkíria Simone Leite Ramalho  
2ª Vice-Presidente do CREF19/AL

Adriano Guilherme Schmaedecke Tonial  
1º Secretário do CREF19/AL

José Carlos dos Santos Balbino  
2ª Secretária do CREF19/AL

Edison Francisco Valente  
1º Tesoureiro do CREF19/AL

Cássio Hartmann  
2º Tesoureiro do CREF19/AL

## ANEXO III

## PARECER OU RELATÓRIO DA UNIDADE DE AUDITORIA INTERNA

O CREF19/AL não possui unidade de auditoria interna em sua estrutura funcional.

## ANEXO IV

## RELATÓRIO DE INSTÂNCIA OU ÁREA DE CORREIÇÃO

O CREF19/AL não possui unidade de Instância ou Área de Correição em sua estrutura funcional.

## ANEXO V

## RELATÓRIO DE AUDITORIA INDEPENDENTE

O CREF19/AL não possui unidade de Auditoria Independente em sua estrutura funcional.



APÊNDICE I  
GRÁFICOS DEMONSTRATIVOS DA ÁREA FIM



Gráfico 1 – Correlação entre Fiscalizações Reativas e Proativas



Gráfico 2 – Quantitativo Mensal de Ações de Fiscalização

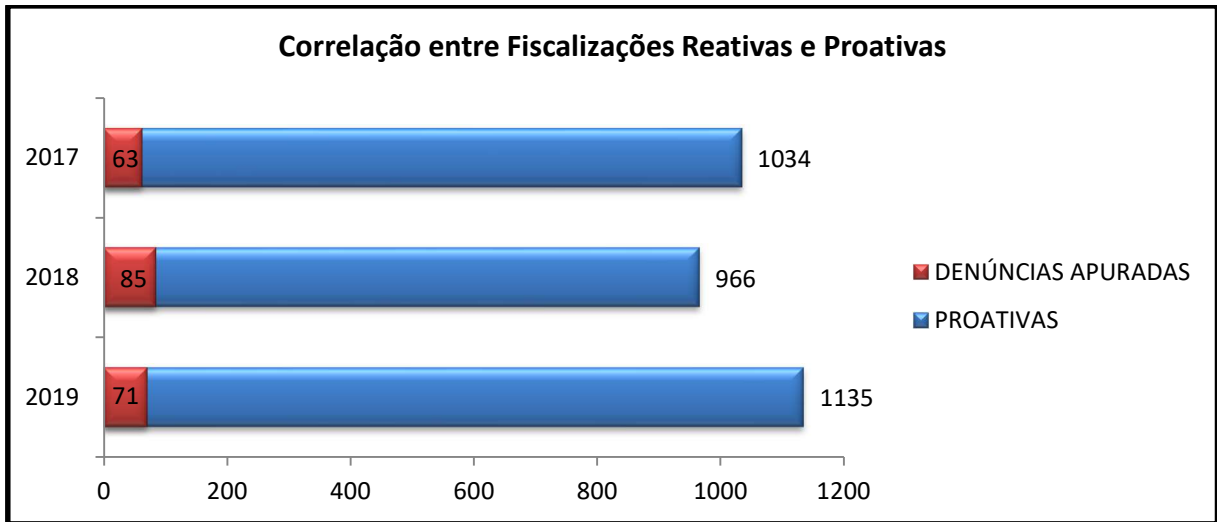

Gráfico 3 – Correlação entre Denúncias Realizadas e Apuradas

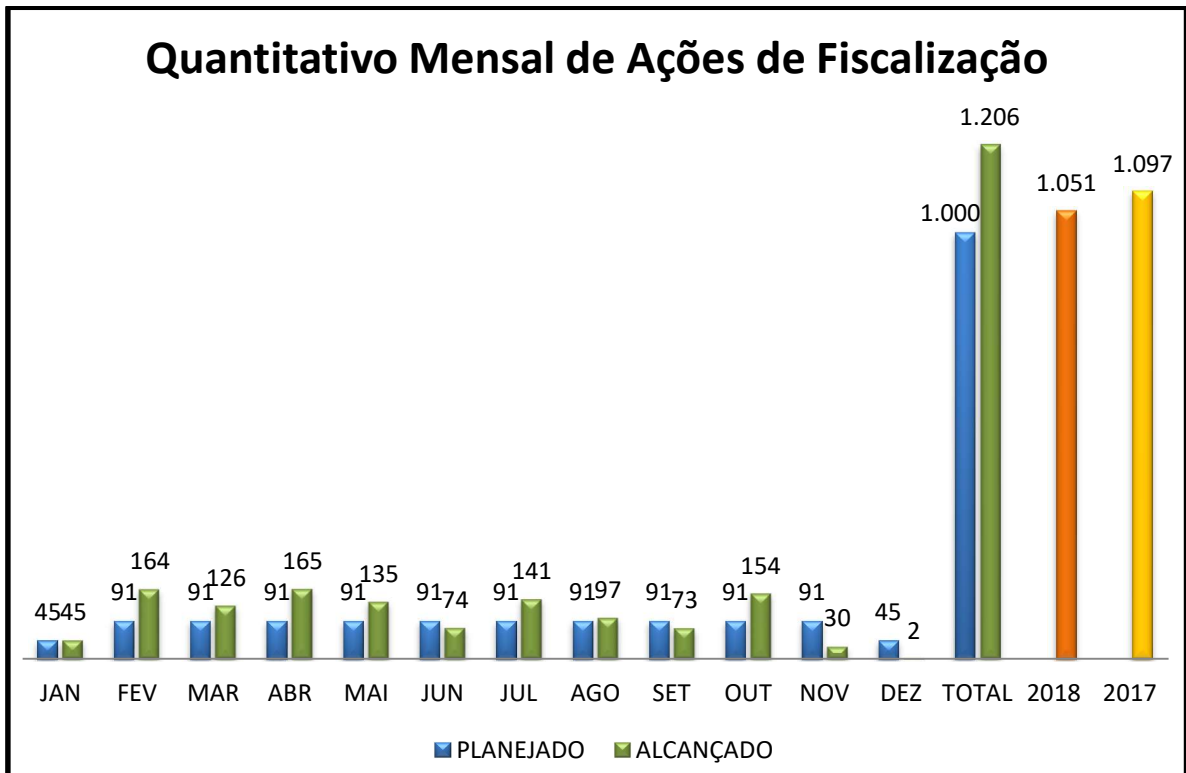

Gráfico 4 – Tipos de Fiscalizados

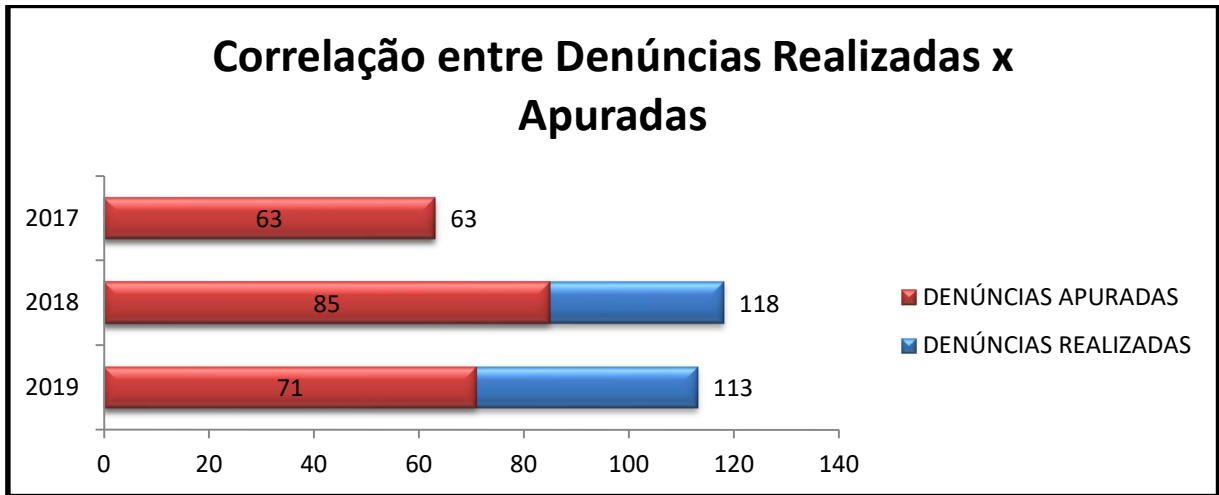

Gráfico 5 – Número total de Notificações

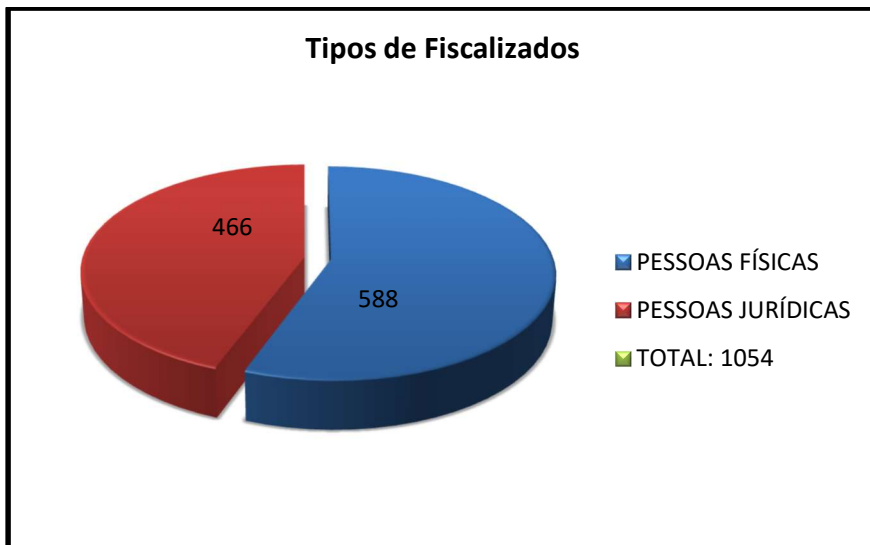
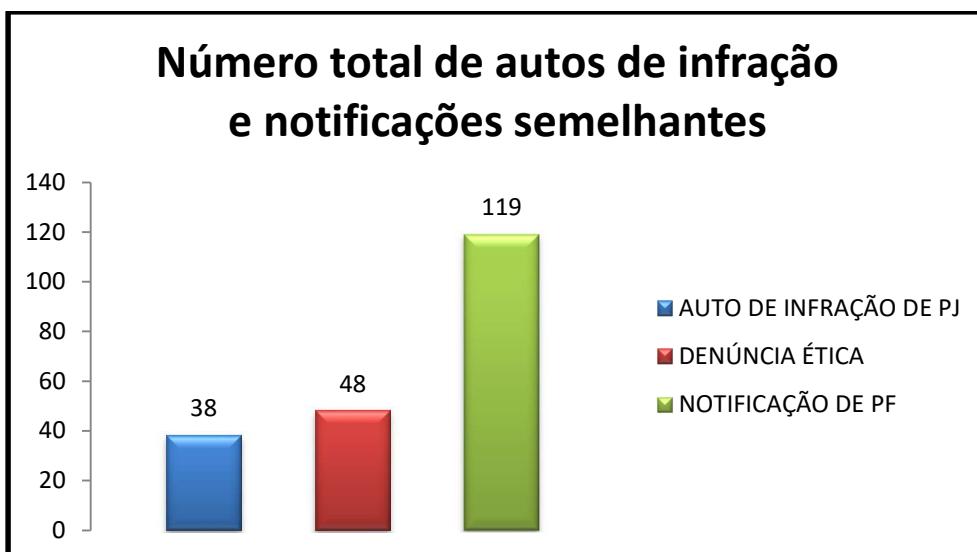
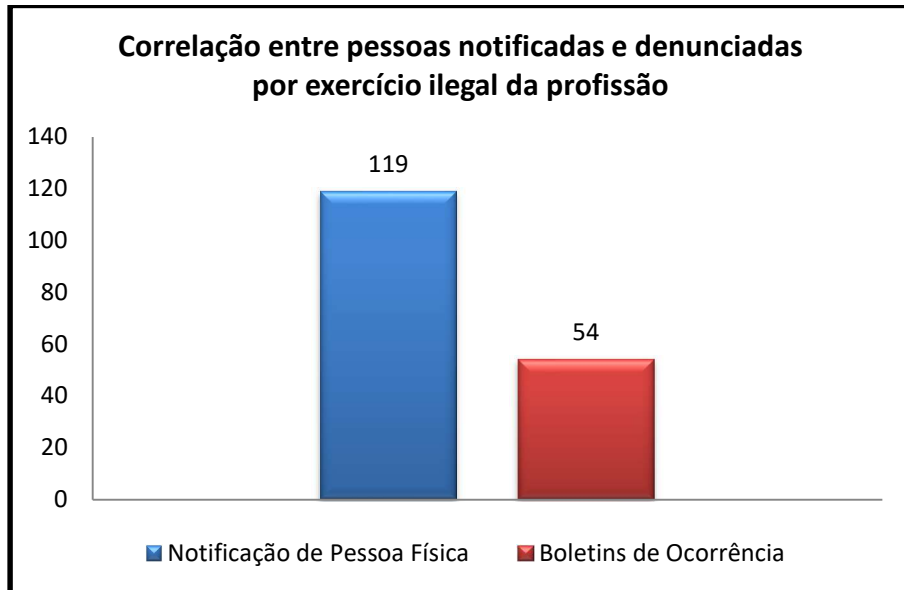

Gráfico 6 - Correlação entre Pessoas Notificadas e Boletins de Ocorrência